



DEPARTAMENTO DE
ADMINISTRAÇÃO

PREFEITURA DE ASSIS

Paço Municipal "Profª Judith de Oliveira Garcez"

Secretaria Municipal de Governo e Administração

LEI Nº 6.408, DE 19 DE DEZEMBRO DE 2.017

Proj. Lei nº 115/17 – Autoria: Prefeito Municipal José Aparecido Fernandes

Autoriza o Executivo a conceder o uso de uma área situada no Centro de Desenvolvimento de Assis - CDA para a empresa ALFHA AUTOMAÇÃO INDUSTRIAL E OBRA CIVIL EIRELI – EPP e dá outras providências.

O PREFEITO DO MUNICÍPIO DE ASSIS:

Faço saber que a Câmara Municipal de Assis aprova e eu sanciono a seguinte Lei:

Art. 1º - Fica o Poder Executivo Municipal autorizado a conceder o uso, com encargo, pelo prazo de 5 (cinco) anos, à empresa **ALFHA AUTOMAÇÃO INDUSTRIAL E OBRA CIVIL EIRELI – EPP**, de uma área de propriedade do Município, localizada no Centro de Desenvolvimento de Assis – CDA II, na Avenida Raja Jabur, Setor 06, Quadra 236 (ex-L), Lotes do nº 18 a 21, com um total de 2.400 m² (dois mil e quatrocentos metros quadrados), assim descrita:

ÁREA: 2.400m²

LOCAL: Avenida Raja Jabur, S 06 – Q 236 (Ex-L), lotes 18 a 21 – CDA II – Assis

PROPRIETÁRIO: Município de Assis

DESCRIÇÃO:

“Começa no ponto “A”, situado no alinhamento predial da Avenida Raja Jabur, junto à divisa do lote 17, deste ponto segue em linha reta pelo alinhamento predial da Avenida Raja Jabur, numa distância de 40,00 metros, até encontrar o ponto “B”; deste ponto deflete-se a direita e segue reta em divisa com lote 22, com distância de 60,00 metros, até encontrar o ponto “C”; deste ponto deflete a direita e segue em linha reta em divisa com lotes de 36; 37; 38 e 39, numa distância de 40,00 metros, até encontrar o ponto “D”; deste ponto deflete-se à direita e segue em linha reta confrontando com o lote 17, numa distância de 60,00 metros, até encontrar o ponto “A”; origem desta descrição, abrangendo uma área de 2.400 m².”

Parágrafo Único – A área acima descrita consta destacada no Desenho nº 6.372, no Memorial Descritivo e no Laudo de Avaliação, elaborados pelo Departamento de Planejamento e Projetos da Prefeitura Municipal de Assis, que passam a integrar a presente Lei.

Art. 2º - A presente concessão de uso, com encargo, tem como finalidade a instalação da empresa **ALFHA AUTOMAÇÃO INDUSTRIAL E OBRA CIVIL EIRELI – EPP**, no CDA II, que atuará na atividade de serviços de prestação de mão de obra especializada na área industrial, como elétrica e automação industrial, construção civil e venda de materiais.

Art. 3º - A presente concessão de uso será transformada em doação após o prazo estipulado no Artigo 1º desta Lei, com a outorga de Escritura definitiva, desde que cumpridas todas as exigências constante na Lei Municipal nº 3.653/1998, alterada pela Lei nº 5.451/2.010.



DEPARTAMENTO DE
ADMINISTRAÇÃO

PREFEITURA DE ASSIS

Paço Municipal "Profª Judith de Oliveira Garcez"

Secretaria Municipal de Governo e Administração

Lei nº 6.408, de 19 de Dezembro de 2.017.....

Art. 4º - O prazo para início das instalações da empresa será de 4 (quatro) meses, contados da data da concessão de uso da área.

Art. 5º - O prazo para início operacional das atividades da empresa, será de 12 (doze) meses, contados da data da concessão do uso, prorrogáveis por mais 6 (seis) meses.

Art. 6º - O não cumprimento das obrigações assumidas determinará o cancelamento da presente concessão de uso, bem como a reversão do imóvel ao patrimônio municipal, com todas as benfeitorias nele existentes, sem direito a qualquer indenização, independentemente de interpelação e/ou notificação judicial ou extrajudicial.

Parágrafo Único – A reversão dar-se-á, ainda, nas mesmas condições previstas no "caput", se a Empresa:

- I. Deixar caducar os prazos previstos nos Artigos 4º e 5º;
- II. Vender o imóvel ou desviar a finalidade do projeto original, mesmo que parcialmente, sem anuência da Prefeitura Municipal de Assis e da Câmara Municipal.
- III. Deixar a Empresa ociosa, pelo período de um ano;
- IV. Subdividir a área, dando à mesma outra destinação diferente daquela prevista no projeto original, utilizá-la para fins residenciais, ficando, ainda, proibido o desmembramento de áreas, salvo os casos previstos pela Prefeitura Municipal de Assis;
- V. Deixar área igual ou superior a 40% (quarenta por cento) de seu total sem edificação e/ou ociosa, hipótese em que a reversão se dará parcialmente.

Art. 7º - Fica a Empresa obrigada ao cumprimento dos dispositivos da Lei Municipal nº 3.653, de 08 de janeiro de 1998 e suas alterações e das demais normas pertinentes e aplicáveis à espécie, adequando-se àquelas decorrentes de proteção ao meio ambiente.

Art. 8º - Esta Lei entra em vigor na data de sua publicação.

Art. 9º - Revogam-se as disposições em contrário.

Prefeitura Municipal de Assis, em 19 de Dezembro de 2017.

JOSÉ APARECIDO FERNANDES
Prefeito de Assis

LUCIANO SOARES BERGONSO
Secretário Municipal de Governo e Administração

Publicada no Departamento de Administração, em 19 de Dezembro de 2.017.



DEPARTAMENTO DE
ADMINISTRAÇÃO

PREFEITURA DE ASSIS

Paço Municipal "Profª Judith de Oliveira Garcez"

Secretaria Municipal de Governo e Administração

"MINUTA"

TERMO DE CONCESSÃO DE USO Nº ____/2017

Que entre si celebram o Município de Assis e
a Empresa **ALPHA AUTOMAÇÃO
INDUSTRIAL E OBRA CIVIL EIRELI – EPP.**

Pelo presente Termo de Concessão de Uso, na melhor forma de direito, nos termos da Lei Municipal nº 3.653, de 08 de janeiro de 1998, com alterações introduzidas pela Lei nº 5.451, de 28 de Setembro de 2010, de um lado o **MUNICÍPIO DE ASSIS**, com Paço Municipal na Avenida Rui Barbosa, nº 926, Centro, nesta cidade de Assis, Estado de São Paulo, inscrito no CNPJ/MF nº 46.179.941/0001-35, representado neste ato por seu Prefeito Municipal, **JOSÉ APARECIDO FERNANDES**, brasileiro, casado, produtor agropecuário, portador do R.G. nº 10.908.015-4/SSP-SP e do CPF/MF 004.959.018-90 nº, doravante denominado simplesmente de **CONCEDENTE**, e por outro lado a Empresa **ALPHA AUTOMAÇÃO INDUSTRIAL E OBRA CIVIL EIRELI – EPP**, inscrita no CNPJ nº 24.109.600/0001-50, com sede na Rua Capitão Francisco Rodrigues Garcia, nº 1008, sala 01, nesta cidade de Assis, neste ato representada pela sua sócia proprietária, Sra. **ORACI SCOLAR ANANIAS**, portadora do R.G. nº 14.342.911-5 SSP/SP e do CPF nº 110.817.718-28, residente e domiciliada em Assis (SP), na Rua José Severino dos Santos, nº 51 – Vila Fiuza, em Assis, daqui por diante chamada tão somente de **CONCEDIDA**, autorizados pela Lei nº _____, de ____ de _____ de 2015, têm entre si justo e pactuado o que segue:

CLÁUSULA I

Trata-se a presente concessão de uso, com encargo, de uma área de propriedade do Município, abaixo descrita, à **CONCEDIDA**, que tem como finalidade a execução de serviços de mão de obra especializada na área industrial, como elétrica e automação industrial, construção civil e venda de materiais:

ÁREA: 2.400m²

LOCAL: Avenida Raja Jabur, S 06 – Q 236 (Ex-L), lotes 18 a 21 – CDA II – Assis

PROPRIETÁRIO: Município de Assis

DESCRIÇÃO:

"Começa no ponto "A", situado no alinhamento predial da Avenida Raja Jabur, junto à divisa do lote 17, deste ponto segue em linha reta pelo alinhamento predial da Avenida Raja Jabur, numa distância de 40,00 metros, até encontrar o ponto "B"; deste ponto deflete-se a direita e segue reta em divisa com lote 22, com distância de 60,00 metros, até encontrar o ponto "C"; deste ponto deflete a direita e segue em linha reta em divisa com lotes de 36; 37; 38 e 39, numa distância de 40,00 metros, até encontrar o ponto "D"; deste ponto deflete-se à direita e segue em linha reta confrontando com o lote 17, numa distância de 60,00 metros, até encontrar o ponto "A"; origem desta descrição, abrangendo uma área de 2.400 m², destacada no Desenho nº 6.372, no Memorial Descritivo e no Laudo de Avaliação, elaborados pelo Departamento de Planejamento e Projetos da Prefeitura Municipal de Assis."



DEPARTAMENTO DE
ADMINISTRAÇÃO

PREFEITURA DE ASSIS

Paço Municipal "Profª Judith de Oliveira Garcez"

Secretaria Municipal de Governo e Administração

CLÁUSULA II

O prazo de duração da presente concessão de uso será por um período de 5 (cinco) anos, contados a partir da data de assinatura deste instrumento. Findo esse prazo, desde que cumpridas todas as exigências contidas na Lei nº 3.653/1998 e suas alterações posteriores, a área será doada à **CONCEDIDA**, com a outorga da Escritura definitiva.

CLÁUSULA III

O prazo para início das instalações da empresa será de 4 (quatro) meses, contados da data da concessão de uso.

CLÁUSULA IV

O prazo para início operacional das atividades da empresa será de 12 (doze) meses, contados da data da concessão de uso, prorrogáveis por mais 6 (seis) meses.

CLÁUSULA V

O não cumprimento das obrigações assumidas determinará o cancelamento da presente concessão de uso, bem como a reversão do imóvel cedido ao patrimônio municipal, com todas as benfeitorias nele existentes, sem direito a qualquer indenização, independentemente de interpelação e/ou notificação judicial ou extra-judicial.

CLÁUSULA VI

A reversão dar-se-á, se a **CONCEDIDA**:

- I- Deixar caducar os prazos previstos nas cláusulas constantes deste Termo e na Lei nº 3.653/98 e alterações posteriores;
- II- Vender o imóvel ou desviar a finalidade do projeto original, mesmo que parcialmente, sem anuência da Prefeitura Municipal de Assis e da Câmara Municipal.
- III- Deixar a Empresa ociosa, pelo período de um ano;
- IV- Subdividir a área, dando à mesma outra destinação diferente daquela prevista no projeto original, utilizá-la para fins residenciais, ficando, ainda, proibido o desmembramento de áreas, salvo os casos previstos pela Prefeitura Municipal de Assis;
- V- deixar área igual ou superior a 40% (quarenta por cento) de seu total sem edificação e/ou ociosa, hipótese em que a reversão se dará parcialmente.

CLÁUSULA VII

A **CONCEDIDA** estará isenta de impostos, taxas e emolumentos municipais incidentes sobre a aprovação do Projeto e de tributos municipais pelo prazo de 5 (cinco) anos, contados da data da assinatura do termo de concessão de uso.



DEPARTAMENTO DE
ADMINISTRAÇÃO

PREFEITURA DE ASSIS

Paço Municipal "Profª Judith de Oliveira Garcez"
Secretaria Municipal de Governo e Administração

CLÁUSULA VIII

A **CONCEDIDA** será obrigada a recolher todos os tributos municipais, estaduais e federais no Município de Assis.

CLÁUSULA IX

Fica a **CONCEDIDA** obrigada ao cumprimento dos dispositivos das Leis Municipais nº 3.653, de 08 de janeiro de 1998 e suas alterações posteriores, das demais legislações pertinentes e aplicáveis à espécie, adequando-se àquelas decorrentes de proteção ao meio ambiente.

CLÁUSULA X

Em caso de concordata, hasta pública, falência, extinção ou liquidação da **CONCEDIDA** ou **DONATÁRIA**, terá o **CONCEDENTE** direito de preferência em relação ao imóvel cedido, nos termos do inciso VI, do artigo 21, da Lei nº 3.653/98.

CLÁUSULA XI

A **CONCEDIDA** não poderá, sem anuência do **CONCEDENTE** e aprovação do Poder Legislativo, alterar os objetivos do Projeto, ceder ou alienar o imóvel ora cedido.

CLÁUSULA XII

Todos os tributos, custas e outros emolumentos devidos em razão da lavratura do termo de concessão de uso, da escritura de doação e do termo de garantia, se existentes, bem como seus registros nos órgãos competentes, serão de exclusiva responsabilidade da **CONCEDIDA**.

CLÁUSULA XIII

O presente Termo de Concessão de Uso deverá ser registrado junto ao Cartório de Registro de Imóveis, no prazo máximo de 30 (trinta) dias, contados da data de assinatura do termo, sob pena de nulidade do mesmo.

CLÁUSULA XIV

Os casos omissos ou excepcionais não previstos na presente Lei serão decididos pelo **CONCEDENTE**.

CLÁUSULA XV

Fica eleito o Foro da Comarca de Assis/SP, para dirimir dúvida que surgir entre as partes, com renúncia de qualquer outro, por mais privilegiado que seja.



DEPARTAMENTO DE
ADMINISTRAÇÃO

PREFEITURA DE ASSIS

Paço Municipal "Profª Judith de Oliveira Garcez"
Secretaria Municipal de Governo e Administração

E, por estarem justos e avençados, assinam o presente instrumento em 04 (quatro) vias de igual teor, na presença de 02 (duas) testemunhas que abaixo subscrevem.

Prefeitura Municipal de Assis, em ____ de _____ de 2.017.

MUNICÍPIO DE ASSIS
Concedente

JOSÉ APARECIDO FERNANDES
Prefeito Municipal

ALPHA AUTOMAÇÃO INDUSTRIAL E OBRA CIVIL EIRELI – EPP
Concedida

ORACI SCOLAR ANANIAS
Sócia Proprietária

Testemunhas:

1ª) _____
assinatura

Nome: _____

CPF: _____

2ª) _____
assinatura

Nome: _____

CPF: _____



Prefeitura Municipal de Assis

Secretaria Municipal de Planejamento, Obras e Serviços
Departamento de Planejamento e Projetos

MEMORIAL DESCRITIVO

ASSUNTO: Área a ser cedida

FINALIDADE: Instalação da Empresa Alpha automação Industrial e Obra Civil Eireli EPP.

ÁREA: 2.400,00 m²

LOCAL: Rua Raja Jabur – S 006 – Q236 (EX L) – Lotes 18 a 21 CDA II – Assis/SP

PROPRIETÁRIO: Prefeitura Municipal de Assis

DESCRIÇÃO:

Começa no ponto "A", situado no alinhamento predial da Avenida Raja Jabur, junto à divisa do lote 17, deste ponto segue em linha reta pelo alinhamento predial da Avenida Raja Jabur, numa distância de 40,00 metros, até encontrar o ponto "B"; deste ponto deflete-se a direita e segue reta em divisa com lote 22, com distância de 60,00 metros, até encontrar o ponto "C"; deste ponto deflete a direita e segue em linha reta em divisa com lotes de 36; 37; 38 e 39, numa distância de 40,00 metros, até encontrar o ponto "D"; deste ponto deflete-se à direita e segue em linha reta confrontando com o lote 17, numa distância de 60,00 metros, até encontrar o ponto "A"; origem desta descrição, abrangendo uma área de **2.400,00 m²**. Tudo de acordo com o desenho nº 6372, elaborado pelo Departamento de Planejamento e Projetos da Prefeitura Municipal de Assis.

Assis, 09 de outubro de 2.017.

Eduardo David Figueiredo
CREA 5069705089

Eduardo David Figueiredo
Engenheiro Civil
Crea/SP 5069705089



PREFEITURA DE ASSIS

Secretaria Municipal de Planejamento, Obras e Serviços

AVALIAÇÃO

- 1. Objeto:** Área a ser cedida
- 2. Finalidade:** Instalação da empresa Alpha Automação Industrial e Obra Civil Eireli EPP
- 3. Croqui:** 6.372 – folha única
- 4. Data Base:** Outubro / 2017
- 5. Local:** Rua Raja Jabur - S. 06 - Q. 236 - L. 018 a 021
CDA II - Assis/SP
- 6. Proprietário:** Prefeitura Municipal de Assis
- 7. Dimensões:** Área (At) = 2.400,00 m²;
Testada (T) = 40,00 m;

8. Valor do Terreno:

Pela planta genérica de valores do município, elaborada a partir de pesquisa imobiliária, obtém-se que o valor médio do metro linear de testada corrigida é de R\$ 569,53 (quinhentos e sessenta e nove reais e cinquenta e três centavos), o qual será adotado nesta avaliação.

8.1. Testada Corrigida (TC)

$$TC = ((At \times T) / 30) \frac{1}{2}$$

$$TC = ((2.400,00 \times 40,00) / 30) \frac{1}{2}$$

$$TC = 56,56 \text{ m}$$

8.2. Valor Total do Terreno (VT)

$$VT = TC \times VL$$

$$VT = 56,57 \times 569,53$$

$$VT = R\$ 32.217,48$$

A presente avaliação importou em R\$ 32.217,48 (trinta e dois mil e duzentos e dezessete reais e quarenta e oito centavos).

Eng. Guilherme Zorzenone Daré
Departamento de Controle Urbano

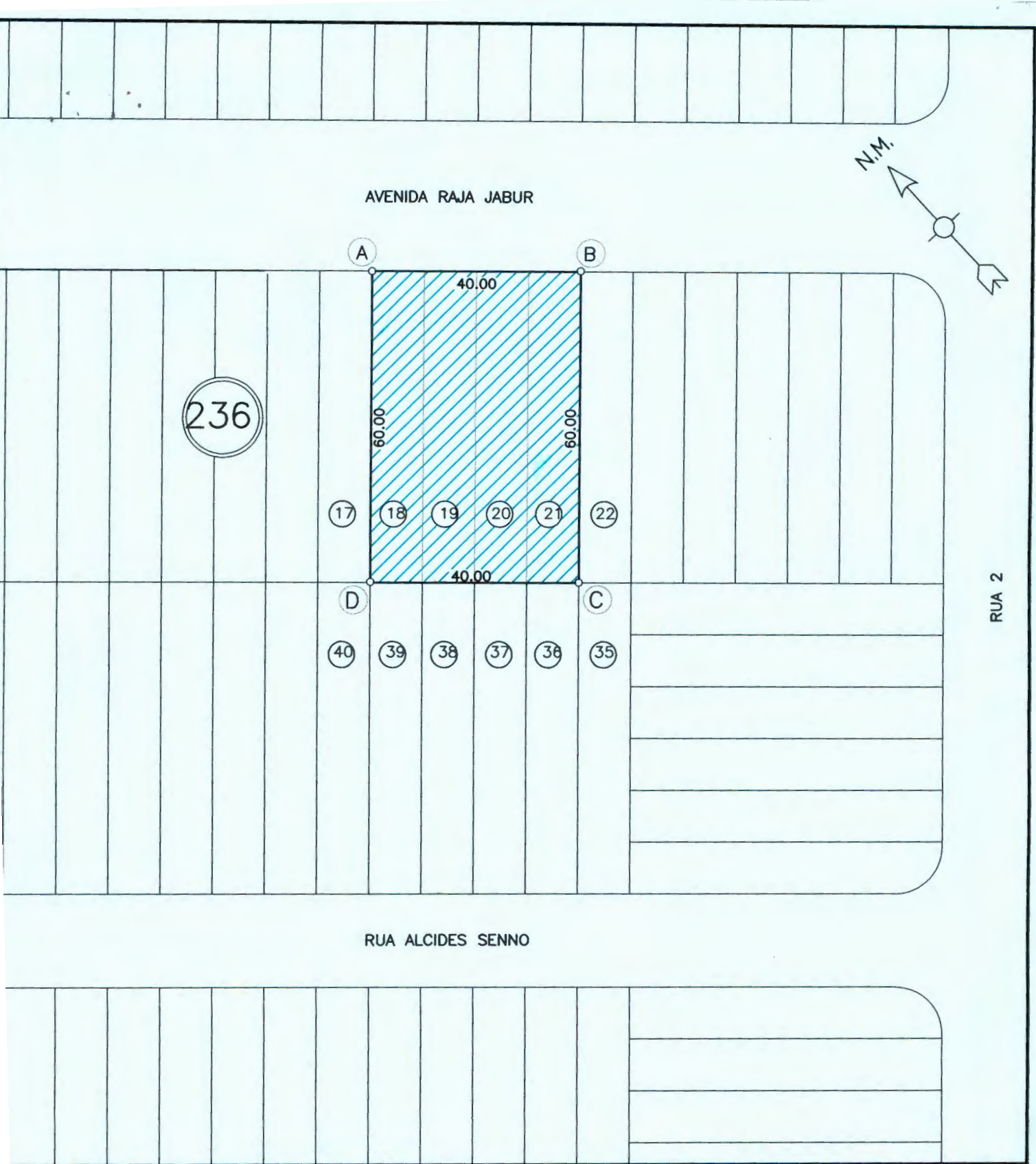

PREFEITURA MUNICIPAL DE ASSIS

SECRETARIA DE PLANEJAMENTO, OBRAS E SERVIÇOS

SUNTO ÁREA A SER CEDIDA À EMPRESA ALPHA AUTOMAÇÃO INDUSTRIAL E OBRA CIVIL EIRELI EPP.		FOLHA ÚNICA
LOCAL AVENIDA RAJA JABUR - 5006 - Q 236 (EX L) - LOTES 18 A 21 - CDA II - ASSIS SP		ARQUIVO 6.372
EMPRESA PREFEITURA MUNICIPAL DE ASSIS	ÁREA 2.400,00 m ²	DATA 22/09/2017
PROJETADEIRO EDUARDO DAVID FIGUEIREDO - CREA: 5063901570	DESENHO SANDRA	ESCALAS 1:1000



DEPARTAMENTO DE
ADMINISTRAÇÃO

PREFEITURA DE ASSIS

Paço Municipal "Profª Judith de Oliveira Garcez"

Secretaria Municipal de Governo e Administração

LEI Nº 6.410, DE 19 DE DEZEMBRO DE 2017

Proj. Lei nº 117/17 – Autoria: Prefeito Municipal José Aparecido Fernandes

Autoriza o Executivo a conceder o uso de uma área situada no Centro de Desenvolvimento de Assis – CDA II para a empresa CRISTIANO DA SILVA BORGUEZÃO - ME e dá outras providências.

O PREFEITO DO MUNICÍPIO DE ASSIS:

Faço saber que a Câmara Municipal de Assis aprova e eu sanciono a seguinte Lei:

- Art. 1º -** Fica o Poder Executivo Municipal autorizado a conceder o uso, com encargo, pelo prazo de 5 (cinco) anos, à empresa **CRISTIANO DA SILVA BORGUEZÃO - ME**, de uma área de propriedade do Município, localizada no Centro de Desenvolvimento de Assis – CDA II, na Rua Benedito José Kume, cadastrada como Setor 06, Quadra 228 (ex-C), Lotes do nº 10 a 13, com um total de 2.370,00 m² (dois mil trezentos e setenta metros quadrados), assim descrita:

ÁREA: 2.370,00 m²

LOCAL: Rua Benedito José Kume - S 06 – Q 228 (Ex-C), lotes 10 a 13 – CDA II – Assis

PROPRIETÁRIO: Município de Assis

DESCRIÇÃO:

"Começa no ponto "A", situado no alinhamento predial da Rua Benedito José Kume, junto à divisa do lote 9, deste ponto segue em linha reta pelo alinhamento predial da Rua Benedito José Kume, numa distância de 30,00 metros, até encontrar o ponto "B"; deste ponto, deflete-se a direita e segue reta em divisão com lote 13, com distância de 59,25 metros, até encontrar o ponto "C"; deste ponto segue em linha reta em divisa com lotes de 43 ao 45, numa distância de 30,00 metros, até encontrar o ponto "D"; deste ponto deflete-se à direita e segue em linha reta confrontando com o lote 9, numa distância de 59,25 metros, até encontrar o ponto "A"; origem desta descrição, abrangendo uma área de 2.370,00 m²."

Parágrafo Único – A área acima descrita consta destacada no Desenho nº 6.374, no Memorial Descritivo e no Laudo de Avaliação, elaborados pelo Departamento de Planejamento e Projetos da Prefeitura Municipal de Assis, que passam a integrar a presente Lei.

- Art. 2º -** A presente concessão de uso, com encargo, tem como finalidade a instalação da empresa **CRISTIANO DA SILVA BORGUEZÃO - ME**, no CDA II, que atuará na fabricação de móveis planejados com predominância em madeira, móveis residenciais e comerciais, com alto padrão de acabamento em laminados e pinturas.

- Art. 3º -** A presente concessão de uso será transformada em doação após o prazo estipulado no Artigo 1º desta Lei, com a outorga de Escritura definitiva, desde que cumpridas todas as exigências constante na Lei Municipal nº 3.653/1998, alterada pela Lei nº 5.451/2010.

✓ /



DEPARTAMENTO DE
ADMINISTRAÇÃO

PREFEITURA DE ASSIS

Paço Municipal "Profª Judith de Oliveira Garcez"
Secretaria Municipal de Governo e Administração

Lei nº 6.410, 19 de Dezembro de 2.017.

Art. 4º - O prazo para início das instalações da empresa será de 4 (quatro) meses, contados da data da concessão de uso da área.

Art. 5º - O prazo para início operacional das atividades da empresa, será de 12 (doze) meses, contados da data da concessão do uso, prorrogáveis por mais 6 (seis) meses.

Art. 6º - O não cumprimento das obrigações assumidas determinará o cancelamento da presente concessão de uso, bem como a reversão do imóvel ao patrimônio municipal, com todas as benfeitorias nele existentes, sem direito a qualquer indenização, independentemente de interpelação e/ou notificação judicial ou extrajudicial.

Parágrafo Único – A reversão dar-se-á, ainda, nas mesmas condições previstas no "caput", se a Empresa:

I. Deixar caducar os prazos previstos nos Artigos 4º e 5º;

II. Vender o imóvel ou desviar a finalidade do projeto original, mesmo que parcialmente, sem anuência da Prefeitura Municipal de Assis e da Câmara Municipal.

III. Deixar a Empresa ociosa, pelo período de um ano;

IV. Subdividir a área, dando à mesma outra destinação diferente daquela prevista no projeto original, utilizá-la para fins residenciais, ficando, ainda, proibido o desmembramento de áreas, salvo os casos previstos pela Prefeitura Municipal de Assis;

V. Deixar área igual ou superior a 40% (quarenta por cento) de seu total sem edificação e/ou ociosa, hipótese em que a reversão se dará parcialmente.

Art. 7º - Fica a Empresa obrigada ao cumprimento dos dispositivos da Lei Municipal nº 3.653, de 08 de janeiro de 1998 e suas alterações e das demais normas pertinentes e aplicáveis à espécie, adequando-se àquelas decorrentes de proteção ao meio ambiente.

Art. 8º - Esta Lei entra em vigor na data de sua publicação.

Art. 9º - Revogam-se as disposições em contrário.

Prefeitura Municipal de Assis, em 19 de Dezembro de 2.017.

JOSÉ APARECIDO FERNANDES
Prefeito de Assis

LUCIANO SOARES BERGONSO

Secretário Municipal de Governo e Administração

Publicada no Departamento de Administração, em 19 de Dezembro de 2.017.



DEPARTAMENTO DE
ADMINISTRAÇÃO

PREFEITURA DE ASSIS

Paço Municipal "Profª Judith de Oliveira Garcez"

Secretaria Municipal de Governo e Administração

"MINUTA"

TERMO DE CONCESSÃO DE USO Nº ____/2017

Que entre si celebram o Município de Assis
e a Empresa **CRISTIANO DA SILVA
BORGUEZÃO - ME.**

Pelo presente Termo de Concessão de Uso, na melhor forma de direito, nos termos da Lei Municipal nº 3.653, de 08 de janeiro de 1998, com alterações introduzidas pela Lei nº 5.451, de 28 de Setembro de 2010, de um lado o **MUNICÍPIO DE ASSIS**, com Paço Municipal na Avenida Rui Barbosa, nº 926, Centro, nesta cidade de Assis, Estado de São Paulo, inscrito no CNPJ/MF nº 46.179.941/0001-35, representado neste ato por seu Prefeito Municipal, **JOSÉ APARECIDO FERNANDES**, brasileiro, casado, produtor agropecuário, portador do R.G. nº 10.908.015-4/SSP-SP e do CPF/MF 004.959.018-90 nº, doravante denominado simplesmente de **CONCEDENTE**, e por outro lado a Empresa **CRISTIANO DA SILVA BORGUEZÃO - ME**, inscrita no CNPJ nº 21.178.832/0001-72, com sede na Rua Rodrigues, nº 475, nesta cidade de Assis, neste ato representada pelo seu sócio proprietário, **Sr. CRISTIANO DA SILVA BORGUEZÃO**, portador do R.G. nº 40.746.061-5 SSP/SP e do CPF nº 361.907.638-39, residente e domiciliado em Assis (SP), na Rua Euclides da Cunha, 2025, Vila Soubhie, em Assis, daqui por diante chamada tão somente de **CONCEDIDA**, autorizados pela Lei nº _____, de ____ de _____ de 2017, têm entre si justo e pactuado o que segue:

CLÁUSULA I

Trata-se a presente concessão de uso, com encargo, de uma área de propriedade do Município, abaixo descrita, à **CONCEDIDA**, que tem como finalidade a fabricação de móveis planejados com predominância em madeira, móveis residenciais e comerciais, com alto padrão de acabamento em laminados e pinturas:

ÁREA: 2.370,00 m²

LOCAL: Rua Benedito José Kume - S 06 - Q 228 (Ex-C), lotes 10 a 13-CDAll Assis

PROPRIETÁRIO: Município de Assis

DESCRIÇÃO:

"Começa no ponto "A", situado no alinhamento predial da Rua Benedito José Kume, junto à divisa do lote 9, deste ponto segue em linha reta pelo alinhamento predial da Rua Benedito José Kume, numa distância de 30,00 metros, até encontrar o ponto "B"; deste ponto, deflete-se a direita e segue reta em divisão com lote 13, com distância de 59,25 metros, até encontrar o ponto "C"; deste ponto segue em linha reta em divisa com lotes de 43 ao 45, numa distância de 30,00 metros, até encontrar o ponto "D"; deste ponto deflete-se à direita e segue em linha reta confrontando com o lote 9, numa distância de 59,25 metros, até encontrar o ponto "A"; origem desta descrição, abrangendo uma área de 2.370,00 m², destacada no Desenho nº 6.374, no Memorial Descritivo e no Laudo de Avaliação, elaborados pelo Departamento de Planejamento e Projetos da Prefeitura Municipal de Assis."



DEPARTAMENTO DE
ADMINISTRAÇÃO

PREFEITURA DE ASSIS

Paço Municipal "Profª Judith de Oliveira Garcez"
Secretaria Municipal de Governo e Administração

CLÁUSULA II

O prazo de duração da presente concessão de uso será por um período de 5 (cinco) anos, contados a partir da data de assinatura deste instrumento. Findo esse prazo, desde que cumpridas todas as exigências contidas na Lei nº 3.653/1998 e suas alterações posteriores, a área será doada à **CONCEDIDA**, com a outorga da Escritura definitiva.

CLÁUSULA III

O prazo para início das instalações da empresa será de 4 (quatro) meses, contados da data da concessão de uso.

CLÁUSULA IV

O prazo para início operacional das atividades da empresa será de 12 (doze) meses, contados da data da concessão de uso, prorrogáveis por mais 6 (seis) meses.

CLÁUSULA V

O não cumprimento das obrigações assumidas determinará o cancelamento da presente concessão de uso, bem como a reversão do imóvel cedido ao patrimônio municipal, com todas as benfeitorias nele existentes, sem direito a qualquer indenização, independentemente de interpelação e/ou notificação judicial ou extra-judicial.

CLÁUSULA VI

A reversão dar-se-á, se a **CONCEDIDA**:

- I- Deixar caducar os prazos previstos nas cláusulas constantes deste Termo e na Lei nº 3.653/98 e alterações posteriores;
- II- Vender o imóvel ou desviar a finalidade do projeto original, mesmo que parcialmente, sem anuência da Prefeitura Municipal de Assis e da Câmara Municipal.
- III- Deixar a Empresa ociosa, pelo período de um ano;
- IV- Subdividir a área, dando à mesma outra destinação diferente daquela prevista no projeto original, utilizá-la para fins residenciais, ficando, ainda, proibido o desmembramento de áreas, salvo os casos previstos pela Prefeitura Municipal de Assis;
- V- deixar área igual ou superior a 40% (quarenta por cento) de seu total sem edificação e/ou ociosa, hipótese em que a reversão se dará parcialmente.

CLÁUSULA VII

A **CONCEDIDA** estará isenta de impostos, taxas e emolumentos municipais incidentes sobre a aprovação do Projeto e de tributos municipais pelo prazo de 5 (cinco) anos, contados da data da assinatura do termo de concessão de uso.



DEPARTAMENTO DE
ADMINISTRAÇÃO

PREFEITURA DE ASSIS

Paço Municipal "Profª Judith de Oliveira Garcez"
Secretaria Municipal de Governo e Administração

CLÁUSULA VIII

A **CONCEDIDA** será obrigada a recolher todos os tributos municipais, estaduais e federais no Município de Assis.

CLÁUSULA IX

Fica a **CONCEDIDA** obrigada ao cumprimento dos dispositivos das Leis Municipais nº 3.653, de 08 de janeiro de 1998 e suas alterações posteriores, das demais legislações pertinentes e aplicáveis à espécie, adequando-se àquelas decorrentes de proteção ao meio ambiente.

CLÁUSULA X

Em caso de concordata, hasta pública, falência, extinção ou liquidação da **CONCEDIDA** ou **DONATÁRIA**, terá o **CONCEDENTE** direito de preferência em relação ao imóvel cedido, nos termos do inciso VI, do artigo 21, da Lei nº 3.653/98.

CLÁUSULA XI

A **CONCEDIDA** não poderá, sem anuência do **CONCEDENTE** e aprovação do Poder Legislativo, alterar os objetivos do Projeto, ceder ou alienar o imóvel ora cedido.

CLÁUSULA XII

Todos os tributos, custas e outros emolumentos devidos em razão da lavratura do termo de concessão de uso, da escritura de doação e do termo de garantia, se existentes, bem como seus registros nos órgãos competentes, serão de exclusiva responsabilidade da **CONCEDIDA**.

CLÁUSULA XIII

O presente Termo de Concessão de Uso deverá ser registrado junto ao Cartório de Registro de Imóveis, no prazo máximo de 30 (trinta) dias, contados da data de assinatura do termo, sob pena de nulidade do mesmo.

CLÁUSULA XIV

Os casos omissos ou excepcionais não previstos na presente Lei serão decididos pelo **CONCEDENTE**.

CLÁUSULA XV

Fica eleito o Foro da Comarca de Assis/SP, para dirimir dúvida que surgir entre as partes, com renúncia de qualquer outro, por mais privilegiado que seja.



DEPARTAMENTO DE
ADMINISTRAÇÃO

PREFEITURA DE ASSIS

Paço Municipal "Profª Judith de Oliveira Garcez"
Secretaria Municipal de Governo e Administração

E, por estarem justos e avençados, assinam o presente instrumento em 04 (quatro) vias de igual teor, na presença de 02 (duas) testemunhas que abaixo subscrevem.

Prefeitura Municipal de Assis, em ____ de _____ de 2017.

MUNICÍPIO DE ASSIS
Concedente

JOSÉ APARECIDO FERNANDES
Prefeito Municipal

CRISTIANO DA SILVA BORGUEZÃO - ME
Concedida

CRISTIANO DA SILVA BORGUEZÃO
Sócio Proprietário

Testemunhas:

1ª) _____
assinatura

Nome: _____

CPF: _____

2ª) _____
assinatura

Nome: _____

CPF: _____



Prefeitura Municipal de Assis

Secretaria Municipal de Planejamento, Obras e Serviços
Departamento de Planejamento e Projetos

MEMORIAL DESCRITIVO

ASSUNTO: Área a ser cedida

FINALIDADE: Instalação da Cristiano da Silva Borguezão – ME.

ÁREA: 2.370,00 m²

LOCAL: Rua Benedito José Kume – S 006 – Q228 (EX C) - Lotes 10 a 13 CDA II – Assis/SP

PROPRIETÁRIO: Prefeitura Municipal de Assis

DESCRIÇÃO:

Começa no ponto “A”, situado no alinhamento predial da Rua Benedito José Kume, junto à divisa do lote 9, deste ponto segue em linha reta pelo alinhamento predial da Rua Benedito José Kume, numa distância de 30,00 metros, até encontrar o ponto “B”; deste ponto deflete-se a direita e segue reta em divisa com lote 13, com distância de 59,25 metros, até encontrar o ponto “C”; este ponto segue em linha reta em divisa com lotes de 43 ao 45, numa distância de 30,00 metros, até encontrar o ponto “D”; deste ponto deflete-se à direita e segue em linha reta confrontando com o lote 9, numa distância de 59,25 metros, até encontrar o ponto “A”; origem desta descrição, abrangendo uma área de **2.370 m²**. Tudo de acordo com o desenho nº 6.374, elaborado pelo Departamento de Planejamento e Projetos da Prefeitura Municipal de Assis.

Assis, 25 de setembro de 2.017.

Eduardo David Figueiredo
CREA 5069705089
Eduardo David Figueiredo
Engenheiro Civil

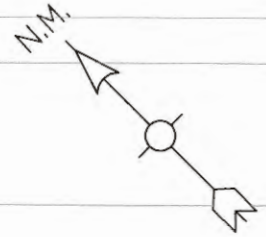

RUA BENEDITO JOSÉ KUME

PROLONG. DA AVENIDA DO MANGANÉS

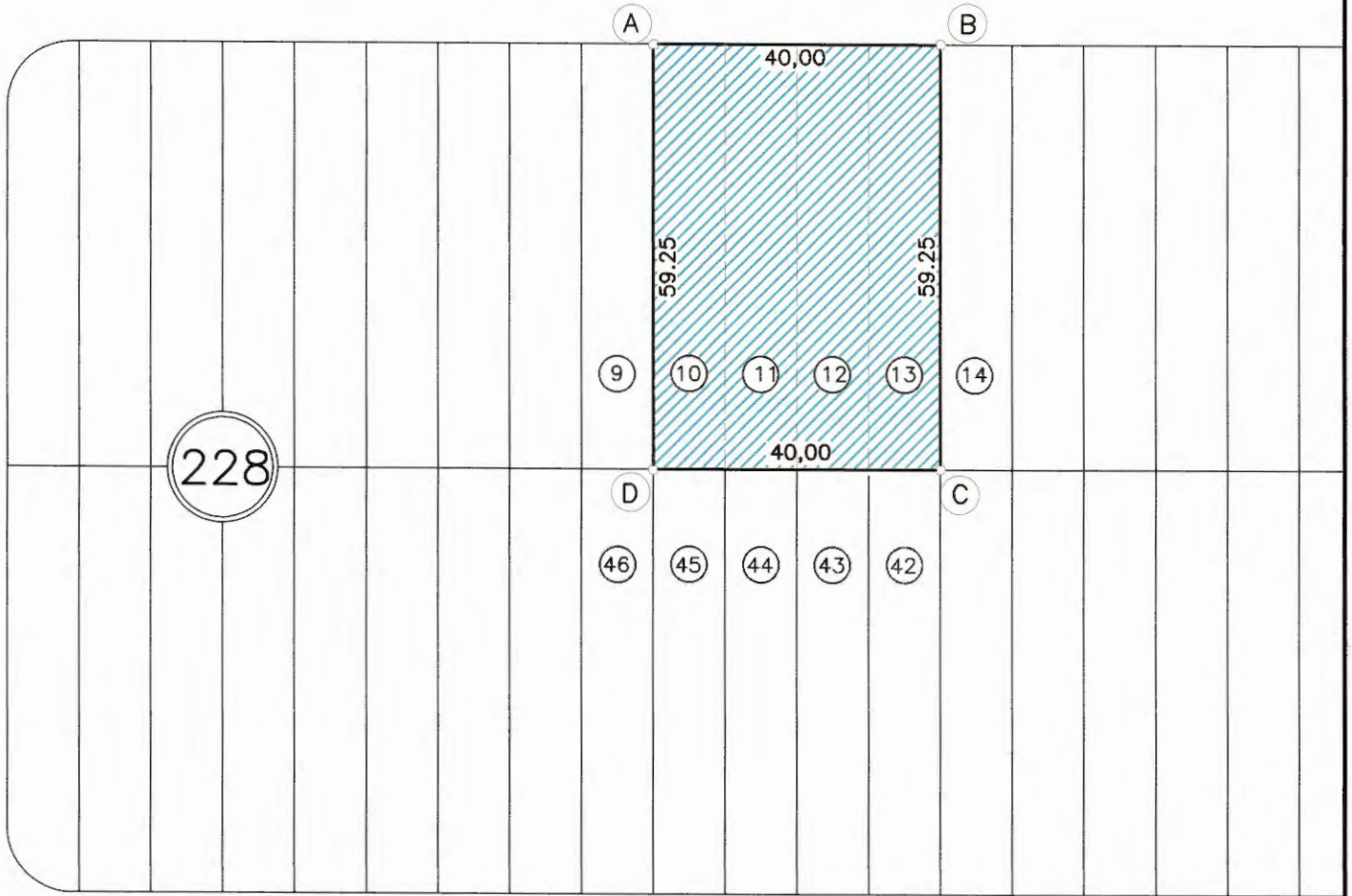

RUA PEDRO DE SOUZA

PREFEITURA MUNICIPAL DE ASSIS

SECRETARIA DE PLANEJAMENTO, OBRAS E SERVIÇOS

ASSUNTO

ÁREA A SER CEDIDA À EMPRESA CRISTIANO DA SILVA BORGUEZÃO - ME.

LOCAL

RUA BENEDITO JOSÉ KUME - 5006 - Q 228 (FX C) - LOTES 10 A 13 - CDA II

FOLHA

ÚNICA



PREFEITURA DE ASSIS

Secretaria Municipal de Planejamento, Obras e Serviços

AVALIAÇÃO

- 1. Objeto:** Área a ser cedida
- 2. Finalidade:** Instalação da empresa Cristiano da Silva Borguezão - ME
- 3. Croqui:** 6.374 – folha única
- 4. Data Base:** Setembro / 2017
- 5. Local:** Rua Benedito José Kume - S. 06 - Q. 228 - L. 010 a 013
CDA II - Assis/SP
- 6. Proprietário:** Prefeitura Municipal de Assis
- 7. Dimensões:** Área (At) = 2.370,00 m²;
Testada (T) = 40,00 m;

8. Valor do Terreno:

Pela planta genérica de valores do município, elaborada a partir de pesquisa imobiliária, obtém-se que o valor médio do metro linear de testada corrigida é de R\$ 569,53 (quinhentos e sessenta e nove reais e cinquenta e três centavos), o qual será adotado nesta avaliação.

8.1. Testada Corrigida (TC)

$$TC = ((At \times T) / 30) \frac{1}{2}$$
$$TC = ((2.370,00 \times 40,00) / 30) \frac{1}{2}$$
$$TC = 56,21 \text{ m}$$

8.2. Valor Total do Terreno (VT)

$$VT = TC \times VL$$
$$VT = 56,21 \times 569,53$$
$$VT = R\$ 32.015,48$$

A presente avaliação importou em R\$ 32.015,48 (trinta e dois mil e quinze reais e quarenta e oito centavos).

Eng. Guilherme Zorzenone Daré
Departamento de Controle Urbano



DEPARTAMENTO DE
ADMINISTRAÇÃO

PREFEITURA DE ASSIS

Paço Municipal "Profª Judith de Oliveira Garcez"
Secretaria Municipal de Governo e Administração

LEI Nº 6.411, DE 19 DE DEZEMBRO DE 2017

Proj. Lei nº 118/17 – Autoria: Prefeito Municipal José Aparecido Fernandes

Autoriza o Executivo a conceder o uso de uma área situada no Centro de Desenvolvimento de Assis – CDA II para a empresa A. BACHEGA NETO - EPP e dá outras providências.

O PREFEITO DO MUNICÍPIO DE ASSIS:

Faço saber que a Câmara Municipal de Assis aprova e eu sanciono a seguinte Lei:

Art. 1º - Fica o Poder Executivo Municipal autorizado a conceder o uso, com encargo, pelo prazo de 5 (cinco) anos, à empresa **A. BACHEGA NETO – EPP**, de uma área de propriedade do Município, localizada no Centro de Desenvolvimento de Assis – CDA II, na Rua Pedro de Souza, cadastrada como Setor 06, Quadra 228 (ex-C), Lotes 36 ao 38, com um total de 1.777,50 m², assim descrita:

ÁREA: 1.777,50 m²

LOCAL: Rua Pedro de Souza, S 06 – Q 228 (Ex-C), lotes 36 a 38 – CDA II – Assis

PROPRIETÁRIO: Município de Assis

DESCRIÇÃO:

“Começa no ponto “A”, situado no alinhamento predial da Rua Pedro de Souza, junto à divisa do lote 35, deste ponto segue em linha reta pelo alinhamento predial da Rua Pedro de Souza, numa distância de 30,00 metros, até encontrar o ponto “B”; deste ponto deflete-se a direita e segue em reta em divisa com lote 39, com distância de 59,25 metros, até encontrar o ponto “C”; deste ponto segue em linha reta em divisa com lotes de 17 ao 19, numa distância de 30,00 metros, até encontrar o ponto “D”; deste ponto deflete-se à direita e segue linha reta confrontando com o lote 35, numa distância de 59,25 metros, até encontrar o ponto “A”, origem desta descrição, abrangendo uma área de 1.777.50 m².”

Parágrafo Único – A área acima descrita consta destacada no Desenho nº 6.377, no Memorial Descritivo e no Laudo de Avaliação, elaborados pelo Departamento de Planejamento e Projetos da Prefeitura Municipal de Assis, que passam a integrar a presente Lei.

Art. 2º - A presente concessão de uso, com encargo, tem como finalidade a instalação da empresa **A. BACHEGA NETO – EPP**, no **CDA II**, para desenvolver atividades de instalação e manutenção elétrica, serviços de pintura de edifícios em geral, obras de alvenaria, comércio varejista de materiais de construção, instalações de máquinas e equipamentos industriais, atividades de paisagismo e poda de árvores, manutenção e reparo em geradores, transformadores e motores elétricos.



DEPARTAMENTO DE
ADMINISTRAÇÃO

PREFEITURA DE ASSIS

Paço Municipal "Profª Judith de Oliveira Garcez"
Secretaria Municipal de Governo e Administração

Decreto nº 6.411, de 19 de Dezembro de 2.017.....

Art. 3º - A presente concessão de uso será transformada em doação após o prazo estipulado no Artigo 1º desta Lei, com a outorga de Escritura definitiva, desde que cumpridas todas as exigências constante na Lei Municipal nº 3.653/1998, alterada pela Lei nº 5.451/2010.

Art. 4º - O prazo para início das instalações da empresa será de 4 (quatro) meses, contados da data da concessão de uso da área.

Art. 5º - O prazo para início operacional das atividades da empresa, será de 12 (doze) meses, contados da data da concessão do uso, prorrogáveis por mais 6 (seis) meses.

Art. 6º - O não cumprimento das obrigações assumidas determinará o cancelamento da presente concessão de uso, bem como a reversão do imóvel ao patrimônio municipal, com todas as benfeitorias nele existentes, sem direito a qualquer indenização, independentemente de interpelação e/ou notificação judicial ou extrajudicial.

Parágrafo Único – A reversão dar-se-á, ainda, nas mesmas condições previstas no "caput", se a Empresa:

- I. Deixar caducar os prazos previstos nos Artigos 4º e 5º;
- II. Vender o imóvel ou desviar a finalidade do projeto original, mesmo que parcialmente, sem anuência da Prefeitura Municipal de Assis e da Câmara Municipal.
- III. Deixar a Empresa ociosa, pelo período de um ano;
- IV. Subdividir a área, dando à mesma outra destinação diferente daquela prevista no projeto original, utilizá-la para fins residenciais, ficando, ainda, proibido o desmembramento de áreas, salvo os casos previstos pela Prefeitura Municipal de Assis;
- V. Deixar área igual ou superior a 40% (quarenta por cento) de seu total sem edificação e/ou ociosa, hipótese em que a reversão se dará parcialmente.

Art. 7º - Fica a Empresa obrigada ao cumprimento dos dispositivos da Lei Municipal nº 3.653, de 08 de janeiro de 1998 e suas alterações e das demais normas pertinentes e aplicáveis à espécie, adequando-se àquelas decorrentes de proteção ao meio ambiente.

Art. 8º - Esta Lei entra em vigor na data de sua publicação.

Art. 9º - Revogam-se as disposições em contrário.

Prefeitura Municipal de Assis, em 19 de Dezembro de 2.017.

JOSÉ APARECIDO FERNANDES
Prefeito de Assis

LUCIANO SOARES BERGONSO
Secretário Municipal de Governo e Administração

Publicada no Departamento de Administração, em 19 de Dezembro de 2 017



DEPARTAMENTO DE
ADMINISTRAÇÃO

PREFEITURA DE ASSIS

Paço Municipal "Profª Judith de Oliveira Garcez"
Secretaria Municipal de Governo e Administração

"MINUTA"

TERMO DE CONCESSÃO DE USO Nº ____/2017

Que entre si celebram o Município de Assis
e a Empresa A. BACHEGA NETO - EPP.

Pelo presente Termo de Concessão de Uso, na melhor forma de direito, nos termos da Lei Municipal nº 3.653, de 08 de janeiro de 1998, com alterações introduzidas pela Lei nº 5.451, de 28 de Setembro de 2010, de um lado o **MUNICÍPIO DE ASSIS**, com Paço Municipal na Avenida Rui Barbosa, nº 926, Centro, nesta cidade de Assis, Estado de São Paulo, inscrito no CNPJ/MF nº 46.179.941/0001-35, representado neste ato por seu Prefeito Municipal, **JOSÉ APARECIDO FERNANDES**, brasileiro, casado, produtor agropecuário, portador do R.G. nº 10.908.015-4/SSP-SP e do CPF/MF 004.959.018-90, doravante denominado simplesmente de **CONCEDENTE**, e por outro lado a Empresa **A. BACHEGA NETO - EPP**, inscrita no CNPJ nº 17.441.879/0001-00, com sede na Rua São Pedro, nº 466, nesta cidade de Assis, neste ato representada pelo seu Diretor, **Sr. ARMANDO BACHEGA NETO**, portador do R.G. nº 40.294.742-3 SSP/SP e do CPF nº 329.725.068-20, residente e domiciliado na Rua Aparecido Lourenço, nº 750, em Assis, daqui por diante chamada tão somente de **CONCEDIDA**, autorizados pela Lei nº _____, de ____ de _____ de 2017, têm entre si justo e pactuado o que segue:

CLÁUSULA I

Trata-se a presente concessão de uso, com encargo, de uma área de propriedade do Município, abaixo descrita, à **CONCEDIDA**, que tem como finalidade desenvolvimento de atividades de instalação e manutenção elétrica, serviços de pintura de edifícios em geral, obras de alvenaria, comércio varejista de materiais de construção, instalações de máquinas e equipamentos industriais, atividades de paisagismo e poda de árvores, manutenção e reparo em geradores, transformadores e motores elétricos:

ÁREA: 1.777,50 m²

LOCAL: Rua Pedro de Souza, S 06 – Q 228 (Ex-C), lotes 36 a 38 – CDA II – Assis

PROPRIETÁRIO: Município de Assis

DESCRIÇÃO:

"Começa no ponto "A", situado no alinhamento predial da Rua Pedro de Souza, junto à divisa do lote 35, deste ponto segue em linha reta pelo alinhamento predial da Rua Pedro de Souza, numa distância de 30,00 metros, até encontrar o ponto "B"; deste ponto deflete-se a direita e segue em reta em divisa com lote 39, com distância de 59,25 metros, até encontrar o ponto "C"; deste ponto segue em linha reta em divisa com lotes de 17 ao 19, numa distância de 30,00 metros, até encontrar o ponto "D"; deste ponto deflete-se à direita e segue linha reta confrontando com o lote 35, numa distância de 59,25 metros, até encontrar o ponto "A", origem desta descrição, abrangendo uma área de 1.777.50 m², destacada no Desenho nº 6.377, no Memorial Descritivo e no Laudo de Avaliação, elaborados pelo Departamento de Planejamento e Projetos da Prefeitura Municipal de Assis.



DEPARTAMENTO DE
ADMINISTRAÇÃO

PREFEITURA DE ASSIS

Paço Municipal "Profª Judith de Oliveira Garcez"
Secretaria Municipal de Governo e Administração

CLÁUSULA II

O prazo de duração da presente concessão de uso será por um período de 5 (cinco) anos, contados a partir da data de assinatura deste instrumento. Findo esse prazo, desde que cumpridas todas as exigências contidas na Lei nº 3.653/1998 e suas alterações posteriores, a área será doada à **CONCEDIDA**, com a outorga da Escritura definitiva.

CLÁUSULA III

O prazo para início das instalações da empresa será de 4 (quatro) meses, contados da data da concessão de uso.

CLÁUSULA IV

O prazo para início operacional das atividades da empresa será de 12 (doze) meses, contados da data da concessão de uso, prorrogáveis por mais 6 (seis) meses.

CLÁUSULA V

O não cumprimento das obrigações assumidas determinará o cancelamento da presente concessão de uso, bem como a reversão do imóvel cedido ao patrimônio municipal, com todas as benfeitorias nele existentes, sem direito a qualquer indenização, independentemente de interpelação e/ou notificação judicial ou extra-judicial.

CLÁUSULA VI

A reversão dar-se-á, se a **CONCEDIDA**:

- I- Deixar caducar os prazos previstos nas cláusulas constantes deste Termo e na Lei nº 3.653/98 e suas alterações posteriores;
- II- Vender o imóvel ou desviar a finalidade do projeto original, mesmo que parcialmente, sem anuência da Prefeitura Municipal de Assis e da Câmara Municipal.
- III- Deixar a Empresa ociosa, pelo período de um ano;
- IV- Subdividir a área, dando à mesma outra destinação diferente daquela prevista no projeto original, utilizá-la para fins residenciais, ficando, ainda, proibido o desmembramento de áreas, salvo os casos previstos pela Prefeitura Municipal de Assis;
- V- deixar área igual ou superior a 40% (quarenta por cento) de seu total sem edificação e/ou ociosa, hipótese em que a reversão se dará parcialmente.

CLÁUSULA VII

A **CONCEDIDA** estará isenta de impostos, taxas e emolumentos municipais incidentes sobre a aprovação do Projeto e de tributos municipais pelo prazo de 5 (cinco) anos, contados da data da assinatura do termo de concessão de uso.



DEPARTAMENTO DE
ADMINISTRAÇÃO

PREFEITURA DE ASSIS

Paço Municipal "Profª Judith de Oliveira Garcez"
Secretaria Municipal de Governo e Administração

CLÁUSULA VIII

A **CONCEDIDA** será obrigada a recolher todos os tributos municipais, estaduais e federais no Município de Assis.

CLÁUSULA IX

Fica a **CONCEDIDA** obrigada ao cumprimento dos dispositivos das Leis Municipais nº 3.653, de 08 de janeiro de 1998 e suas alterações posteriores, das demais legislações pertinentes e aplicáveis à espécie, adequando-se àquelas decorrentes de proteção ao meio ambiente.

CLÁUSULA X

Em caso de concordata, hasta pública, falência, extinção ou liquidação da **CONCEDIDA** ou **DONATÁRIA**, terá o **CONCEDENTE** direito de preferência em relação ao imóvel cedido, nos termos do inciso VI, do artigo 21, da Lei nº 3.653/98.

CLÁUSULA XI

A **CONCEDIDA** não poderá, sem anuência do **CONCEDENTE** e aprovação do Poder Legislativo, alterar os objetivos do Projeto, ceder ou alienar o imóvel ora cedido.

CLÁUSULA XII

Todos os tributos, custas e outros emolumentos devidos em razão da lavratura do termo de concessão de uso, da escritura de doação e do termo de garantia, se existentes, bem como seus registros nos órgãos competentes, serão de exclusiva responsabilidade da **CONCEDIDA**.

CLÁUSULA XIII

O presente Termo de Concessão de Uso deverá ser registrado junto ao Cartório de Registro de Imóveis, no prazo máximo de 30 (trinta) dias, contados da data de assinatura do termo, sob pena de nulidade do mesmo.

CLÁUSULA XIV

Os casos omissos ou excepcionais não previstos na presente Lei serão decididos pelo **CONCEDENTE**.

CLÁUSULA XV

Fica eleito o Foro da Comarca de Assis/SP, para dirimir dúvida que surgir entre as partes, com renúncia de qualquer outro, por mais privilegiado que seja.



DEPARTAMENTO DE
ADMINISTRAÇÃO

PREFEITURA DE ASSIS

Paço Municipal "Profª Judith de Oliveira Garcez"
Secretaria Municipal de Governo e Administração

E, por estarem justos e avençados, assinam o presente instrumento em 04 (quatro) vias de igual teor, na presença de 02 (duas) testemunhas que abaixo subscrevem.

Prefeitura Municipal de Assis, em ____ de _____ de 2017.

MUNICÍPIO DE ASSIS

Concedente

JOSÉ APARECIDO FERNANDES
Prefeito Municipal

A. BACHEGA NETO – EPP

Concedida

ARMANDO BACHEGA NETO
Diretor proprietário

Testemunhas:

1ª) _____
assinatura

Nome: _____

CPF: _____

2ª) _____
assinatura

Nome: _____

CPF: _____



Prefeitura Municipal de Assis

Secretaria Municipal de Planejamento, Obras e Serviços

Departamento de Planejamento e Projetos

MEMORIAL DESCRITIVO

ASSUNTO: Área a ser cedida

FINALIDADE: Instalação da Empresa A. Bacheга Neto – EPP.

ÁREA: 1.777,50 m²

LOCAL: Rua Pedro de Souza – S 006 – Q228 (EX C) – Lotes 36 a 38 CDA II – Assis/SP

PROPRIETÁRIO: Prefeitura Municipal de Assis

DESCRIÇÃO:

Começa no ponto “A”, situado no alinhamento predial da Rua Pedro e Souza, junto à divisa do lote 35, deste ponto segue em linha reta pelo alinhamento predial da Rua Pedro de Souza, numa distância de 30,00 metros, até encontrar o ponto “B”; deste ponto deflete-se a direita e segue reta em divisa com lote 39, com distância de 59,25 metros, até encontrar o ponto “C”; este ponto segue em linha reta em divisa com lotes de 17 ao 19, numa distância de 30,00 metros, até encontrar o ponto “D”; deste ponto deflete-se à direita e segue em linha reta confrontando com o lote 35, numa distância de 59,25 metros, até encontrar o ponto “A”; origem desta descrição, abrangendo uma área de **1.777,50 m²**. Tudo de acordo com o desenho nº 6.377, elaborado pelo Departamento de Planejamento e Projetos da Prefeitura Municipal de Assis.

Assis, 25 de setembro de 2.017.

Eduardo David Figueiredo
CREA 5069705089

Eduardo David Figueiredo
Engenheiro Civil

RUA BENEDITO JOSÉ KUME

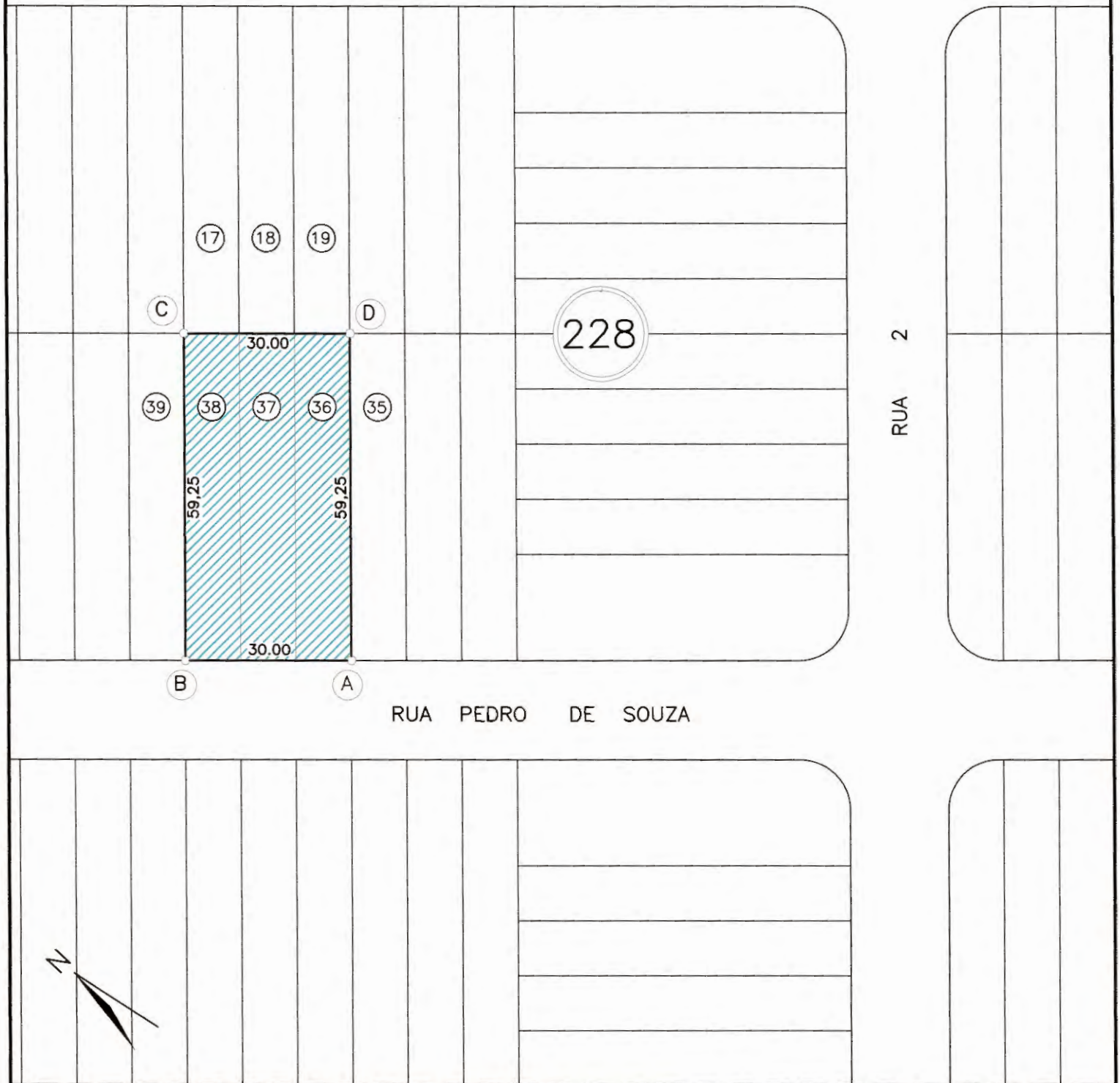

PREFEITURA MUNICIPAL DE ASSIS

SECRETARIA DE PLANEJAMENTO, OBRAS E SERVIÇOS

ASSUNTO

ÁREA A SER CEDIDA À EMPRESA A. BACHEGA NETO - EPP.

LOCAL

RUA PEDRO DE SOUZA - 506 - Q 228 (EX C) - L 36 A 38 - CDA II - ASSIS SP

PROPRIETÁRIO

PREFEITURA MUNICIPAL DE ASSIS

ÁREA

1.777,50 M²

FOLHA

ÚNICA



PREFEITURA DE ASSIS

Secretaria Municipal de Planejamento, Obras e Serviços

AVALIAÇÃO

1. **Objeto:** Área a ser cedida
2. **Finalidade:** Instalação da empresa A. Bacheга Neto - EPP
3. **Croqui:** 6.377 – folha única
4. **Data Base:** Setembro / 2017
5. **Local:** Rua Pedro de Souza - S. 06 - Q. 228 - L. 036 a 038
CDA II - Assis/SP
6. **Proprietário:** Prefeitura Municipal de Assis
7. **Dimensões:** Área (At) = 1.777,50 m²;
Testada (T) = 30,00 m;

8. Valor do Terreno:

Pela planta genérica de valores do município, elaborada a partir de pesquisa imobiliária, obtém-se que o valor médio do metro linear de testada corrigida é de R\$ 569,53 (quinhentos e sessenta e nove reais e cinquenta e três centavos), o qual será adotado nesta avaliação.

8.1. Testada Corrigida (TC)

$$TC = ((At \times T) / 30) \frac{1}{2}$$
$$TC = ((1.777,50 \times 30,00) / 30) \frac{1}{2}$$
$$TC = 42,16 \text{ m}$$

8.2. Valor Total do Terreno (VT)

$$VT = TC \times VL$$
$$VT = 42,16 \times 569,53$$
$$VT = R\$ 24.011,61$$

A presente avaliação importou em R\$ 24.011,61 (vinte e quatro mil e onze reais e sessenta e um centavos).

Eng. Guilherme Zorzenone Daré
Departamento de Controle Urbano



DEPARTAMENTO DE
ADMINISTRAÇÃO

PREFEITURA DE ASSIS

Paço Municipal "Profª Judith de Oliveira Garcez"

Secretaria Municipal de Governo e Administração

LEI Nº 6.413, DE 19 DE DEZEMBRO DE 2.017

Proj. Lei nº 120/17 – Autoria: Prefeito Municipal José Aparecido Fernandes

Autoriza o Executivo a conceder o uso de uma área situada no Centro de Desenvolvimento de Assis – CDA II para a empresa MOSSINI ESTRUTURAS METÁLICAS LTDA – EPP e dá outras providências.

O PREFEITO DO MUNICÍPIO DE ASSIS:

Faço saber que a Câmara Municipal de Assis aprova e eu sanciono a seguinte Lei:

Art. 1º - Fica o Poder Executivo Municipal autorizado a conceder o uso, com encargo, pelo prazo de 5 (cinco) anos, à empresa **MOSSINI ESTRUTURAS METÁLICAS LTDA - EPP**, de uma área de propriedade do Município, localizada no Centro de Desenvolvimento de Assis – CDA II, na Rua Hugo Mossini, cadastrada como Setor 06, Quadra 232 (ex-J), Lotes 39 ao 44, com um total de 3.632,25 m², assim descrita:

ÁREA: 3.632,25 m²

LOCAL: Rua Hugo Mossini - S 06 – Q 232 (Ex-J), lotes 39 a 44 – CDA II – Assis

PROPRIETÁRIO: Município de Assis

DESCRIÇÃO:

"Começa no ponto "A", situado no alinhamento predial da Rua Alcides Senno, junto à divisa do lote 38, deste ponto segue em linha reta pelo alinhamento predial da Rua Alcides Senno, numa distância de 56,76 metros, até encontrar o ponto "B"; deste ponto segue em curva à direita com raio de 9 metros e desenvolvimento de 16,23 metros, até encontrar o ponto "C"; deste ponto segue em linha reta pelo alinhamento da Rua Hugo Mossini, numa distância de 50,28 metros, até encontrar o ponto "D"; deste ponto deflete à direita e segue linha reta confrontando com os lotes 01 ao 04, numa distância de 53,91 metros, até encontrar o ponto "E"; deste ponto deflete à direita e segue em linha reta, confrontando com o lote 38, numa distância de 60 metros, até encontrar o ponto "A", origem desta descrição, abrangendo uma área de 3.632,25 m²."

Parágrafo Único – A área acima descrita consta destacada no Desenho nº 6.373, no Memorial Descritivo e no Laudo de Avaliação, elaborados pelo Departamento de Planejamento e Projetos da Prefeitura Municipal de Assis, que passam a integrar a presente Lei.

Art. 2º - A presente concessão de uso, com encargo, tem como finalidade a instalação da empresa **MOSSINI ESTRUTURAS METÁLICAS LTDA - EPP**, no CDA II, que atuará na prestação de serviços de fabricação de máquinas e equipamentos para a agricultura e pecuária, peças e acessórios, exceto para irrigação.

Art. 3º - A presente concessão de uso será transformada em doação após o prazo estipulado no Artigo 1º desta Lei, com a outorga de Escritura definitiva, desde



DEPARTAMENTO DE
ADMINISTRAÇÃO

PREFEITURA DE ASSIS

Paço Municipal "Profª Judith de Oliveira Garcez"

Secretaria Municipal de Governo e Administração

Lei nº 6.413, de 19 de Dezembro de 2.017.....

que cumpridas todas as exigências constante na Lei Municipal nº 3.653/1998, alterada pela Lei nº 5.451/2010.

Art. 4º - O prazo para início das instalações da empresa será de 4 (quatro) meses, contados da data da concessão de uso da área.

Art. 5º - O prazo para início operacional das atividades da empresa, será de 12 (doze) meses, contados da data da concessão do uso, prorrogáveis por mais 6 (seis) meses.

Art. 6º - O não cumprimento das obrigações assumidas determinará o cancelamento da presente concessão de uso, bem como a reversão do imóvel ao patrimônio municipal, com todas as benfeitorias nele existentes, sem direito a qualquer indenização, independentemente de interpelação e/ou notificação judicial ou extrajudicial.

Parágrafo Único – A reversão dar-se-á, ainda, nas mesmas condições previstas no "caput", se a Empresa:

I. Deixar caducar os prazos previstos nos Artigos 4º e 5º;

II. Vender o imóvel ou desviar a finalidade do projeto original, mesmo que parcialmente, sem anuência da Prefeitura Municipal de Assis e da Câmara Municipal.

III. Deixar a Empresa ociosa, pelo período de um ano;

IV. Subdividir a área, dando à mesma outra destinação diferente daquela prevista no projeto original, utilizá-la para fins residenciais, ficando, ainda, proibido o desmembramento de áreas, salvo os casos previstos pela Prefeitura Municipal de Assis;

V. Deixar área igual ou superior a 40% (quarenta por cento) de seu total sem edificação e/ou ociosa, hipótese em que a reversão se dará parcialmente.

Art. 7º - Fica a Empresa obrigada ao cumprimento dos dispositivos da Lei Municipal nº 3.653, de 08 de janeiro de 1998 e suas alterações e das demais normas pertinentes e aplicáveis à espécie, adequando-se àquelas decorrentes de proteção ao meio ambiente.

Art. 8º - Esta Lei entra em vigor na data de sua publicação.

Art. 9º - Revogam-se as disposições em contrário, em especial a Lei nº 5.574 de 20 de setembro de 2011.

Prefeitura Municipal de Assis, em 19 de Dezembro de 2.017.

JOSÉ APARECIDO FERNANDES
Prefeito de Assis

LUCIANO SOARES BERGONSO
Secretário Municipal de Governo e Administração

Publicada no Departamento de Administração, em 19 de Dezembro de 2.017.



DEPARTAMENTO DE
ADMINISTRAÇÃO

PREFEITURA DE ASSIS

Paço Municipal "Profª Judith de Oliveira Garcez"
Secretaria Municipal de Governo e Administração

"MINUTA"

TERMO DE CONCESSÃO DE USO Nº ____/2017

Que entre si celebram o Município de Assis
e a Empresa **MOSSINI ESTRUTURAS
METÁLICAS LTDA - EPP.**

Pelo presente Termo de Concessão de Uso, na melhor forma de direito, nos termos da Lei Municipal nº 3.653, de 08 de janeiro de 1998, com alterações introduzidas pela Lei nº 5.451, de 28 de Setembro de 2010, de um lado o **MUNICÍPIO DE ASSIS**, com Paço Municipal na Avenida Rui Barbosa, nº 926, Centro, nesta cidade de Assis, Estado de São Paulo, inscrito no CNPJ/MF nº 46.179.941/0001-35, representado neste ato por seu Prefeito Municipal, **JOSÉ APARECIDO FERNANDES**, brasileiro, casado, produtor agropecuário, portador do R.G. nº 10.908.015-4/SSP-SP e do CPF/MF 004.959.018-90, doravante denominado simplesmente de **CONCEDENTE**, e por outro lado a Empresa **MOSSINI ESTRUTURAS METÁLICAS LTDA - EPP**, inscrita no CNPJ nº 10.713.885/0001-20, com sede na Rua Hugo Mossini, nº 215, nesta cidade de Assis, neste ato representada pelo seu sócio proprietário, **Sr. BRUNO MOSSINI NOBRE ALVES**, portador do R.G. nº 28.585.546-3 SSP/SP e do CPF nº 299.839.728-08, residente e domiciliado em Assis (SP), na Rua Visconde do Rio Branco, 938, Vila Santa Cecília, em Assis, e, sua sócia proprietária **GRAZIELA RIBEIRO ENTRINGER**, portadora do RG nº 40.994.151-7 SSP/SP e do CPF nº 309.382.628-40, daqui por diante chamada tão somente de **CONCEDIDA**, autorizados pela Lei nº _____, de ____ de _____ de 2017, têm entre si justo e pactuado o que segue:

CLÁUSULA I

Trata-se a presente concessão de uso, com encargo, de uma área de propriedade do Município, abaixo descrita, à **CONCEDIDA**, que tem como finalidade a prestação de serviços de fabricação de máquinas e equipamentos para a agricultura e pecuária, peças e acessórios, exceto para irrigação:

ÁREA: 3.632,25 m²

LOCAL: Rua Hugo Mossini - S 06 – Q 232 (Ex-J), lotes 39 a 44 – CDA II – Assis

PROPRIETÁRIO: Município de Assis

DESCRIÇÃO:

"Começa no ponto "A", situado no alinhamento predial da Rua Alcides Senno, junto à divisa do lote 38, deste ponto segue em linha reta pelo alinhamento predial da Rua Alcides Senno, numa distância de 56,76 metros, até encontrar o ponto "B"; deste ponto segue em curva à direita com raio de 9 metros e desenvolvimento de 16,23 metros, até encontrar o ponto "C"; deste ponto segue em linha reta pelo alinhamento da Rua Hugo Mossini, numa distância de 50,28 metros, até encontrar o ponto "D"; deste ponto deflete à direita e segue linha reta confrontando com os lotes 01 ao 04, numa distância de 53,91 metros, até encontrar o ponto "E"; deste ponto deflete à direita e segue em linha reta, confrontando com o lote 38, numa distância de 60 metros, até encontrar o ponto "A", origem desta descrição, abrangendo uma área de 3.632,25 m², destacada no Desenho nº 6.373, no



DEPARTAMENTO DE
ADMINISTRAÇÃO

PREFEITURA DE ASSIS

Paço Municipal "Profª Judith de Oliveira Garcez"
Secretaria Municipal de Governo e Administração

Memorial Descritivo e no Laudo de Avaliação, elaborados pelo Departamento de Planejamento e Projetos da Prefeitura Municipal de Assis."

CLÁUSULA II

O prazo de duração da presente concessão de uso será por um período de 5 (cinco) anos, contados a partir da data de assinatura deste instrumento. Findo esse prazo, desde que cumpridas todas as exigências contidas na Lei nº 3.653/1998 e suas alterações posteriores, a área será doada à **CONCEDIDA**, com a outorga da Escritura definitiva.

CLÁUSULA III

O prazo para início das instalações da empresa será de 4 (quatro) meses, contados da data da concessão de uso.

CLÁUSULA IV

O prazo para início operacional das atividades da empresa será de 12 (doze) meses, contados da data da concessão de uso, prorrogáveis por mais 6 (seis) meses.

CLÁUSULA V

O não cumprimento das obrigações assumidas determinará o cancelamento da presente concessão de uso, bem como a reversão do imóvel cedido ao patrimônio municipal, com todas as benfeitorias nele existentes, sem direito a qualquer indenização, independentemente de interpelação e/ou notificação judicial ou extra-judicial.

CLÁUSULA VI

A reversão dar-se-á, se a **CONCEDIDA**:

- I- Deixar caducar os prazos previstos nas cláusulas constantes deste Termo e na Lei nº 3.653/98 e suas alterações posteriores;
- II- Vender o imóvel ou desviar a finalidade do projeto original, mesmo que parcialmente, sem anuência da Prefeitura Municipal de Assis e da Câmara Municipal.
- III- Deixar a Empresa ociosa, pelo período de um ano;
- IV- Subdividir a área, dando à mesma outra destinação diferente daquela prevista no projeto original, utilizá-la para fins residenciais, ficando, ainda, proibido o desmembramento de áreas, salvo os casos previstos pela Prefeitura Municipal de Assis;
- V- deixar área igual ou superior a 40% (quarenta por cento) de seu total sem edificação e/ou ociosa, hipótese em que a reversão se dará parcialmente.

CLÁUSULA VII

A **CONCEDIDA** estará isenta de impostos, taxas e emolumentos municipais incidentes sobre a aprovação do Projeto e de tributos municipais pelo prazo de 5 (cinco) anos, contados da data da assinatura do termo de concessão de uso.



DEPARTAMENTO DE
ADMINISTRAÇÃO

PREFEITURA DE ASSIS

Paço Municipal "Profª Judith de Oliveira Garcez"
Secretaria Municipal de Governo e Administração

CLÁUSULA VIII

A **CONCEDIDA** será obrigada a recolher todos os tributos municipais, estaduais e federais no Município de Assis.

CLÁUSULA IX

Fica a **CONCEDIDA** obrigada ao cumprimento dos dispositivos das Leis Municipais nº 3.653, de 08 de janeiro de 1998 e suas alterações posteriores, das demais legislações pertinentes e aplicáveis à espécie, adequando-se àquelas decorrentes de proteção ao meio ambiente.

CLÁUSULA X

Em caso de concordata, hasta pública, falência, extinção ou liquidação da **CONCEDIDA** ou **DONATÁRIA**, terá o **CONCEDENTE** direito de preferência em relação ao imóvel cedido, nos termos do inciso VI, do artigo 21, da Lei nº 3.653/98.

CLÁUSULA XI

A **CONCEDIDA** não poderá, sem anuência do **CONCEDENTE** e aprovação do Poder Legislativo, alterar os objetivos do Projeto, ceder ou alienar o imóvel ora cedido.

CLÁUSULA XII

Todos os tributos, custas e outros emolumentos devidos em razão da lavratura do termo de concessão de uso, da escritura de doação e do termo de garantia, se existentes, bem como seus registros nos órgãos competentes, serão de exclusiva responsabilidade da **CONCEDIDA**.

CLÁUSULA XIII

O presente Termo de Concessão de Uso deverá ser registrado junto ao Cartório de Registro de Imóveis, no prazo máximo de 30 (trinta) dias, contados da data de assinatura do termo, sob pena de nulidade do mesmo.

CLÁUSULA XIV

Os casos omissos ou excepcionais não previstos na presente Lei serão decididos pelo **CONCEDENTE**.

CLÁUSULA XV

Fica eleito o Foro da Comarca de Assis/SP, para dirimir dúvida que surgir entre as partes, com renúncia de qualquer outro, por mais privilegiado que seja.



DEPARTAMENTO DE
ADMINISTRAÇÃO

PREFEITURA DE ASSIS

Paço Municipal "Profª Judith de Oliveira Garcez"
Secretaria Municipal de Governo e Administração

E, por estarem justos e avençados, assinam o presente instrumento em 04 (quatro) vias de igual teor, na presença de 02 (duas) testemunhas que abaixo subscrevem.

Prefeitura Municipal de Assis, em ____ de _____ de 2017.

MUNICÍPIO DE ASSIS

Concedente

JOSÉ APARECIDO FERNANDES
Prefeito Municipal

MOSSINI ESTRUTURAS METÁLICAS LTDA - EPP

Concedida

BRUNO MOSSINI NOBRE ALVES
Sócio

GRAZIELA RIBEIRO ENTRINGER
Sócia

Testemunhas:

1ª) _____
assinatura

Nome: _____

CPF: _____

2ª) _____
assinatura

Nome: _____

CPF: _____



Prefeitura Municipal de Assis

Secretaria Municipal de Planejamento, Obras e Serviços
Departamento de Planejamento e Projetos

MEMORIAL DESCRITIVO

ASSUNTO: Área a ser cedida

FINALIDADE: Instalação da Mossini Estruturas Metálicas LTDA - EPP.

ÁREA: 3.632,25 m²

LOCAL: Rua Hugo Mossini – S 006 – Q232 (Ex-J) – Lotes 39 a 44
CDA II – Assis/SP

PROPRIETÁRIO: Prefeitura Municipal de Assis

DESCRIÇÃO:

Começa no ponto "A", situado no alinhamento predial da Rua Alcides Senno, junto à divisa do lote 38, deste ponto segue em linha reta pelo alinhamento predial da Rua Alcides Senno, numa distância de 56,76 metros, até encontrar o ponto "B"; deste ponto segue em curva à direita com raio de 9 metros e desenvolvimento de 16,23 metros, até encontrar o ponto "C"; deste ponto segue em linha reta pelo alinhamento da Rua Hugo Mossini, numa distância de 50,28 metros, até encontrar o ponto "D"; deste ponto deflete à direita e segue em linha reta confrontando com os lotes 01 ao 04, numa distância de 53,91 metros, até encontrar o ponto "E"; deste ponto deflete à direita e segue em linha reta, confrontando com o lote 38, numa distância de 60 metros, até encontrar o ponto "A"; origem desta descrição, abrangendo uma área de **3.632,25 m²**. Tudo de acordo com o desenho nº 6.373, elaborado pelo Departamento de Planejamento e Projetos da Prefeitura Municipal de Assis.

Assis, 25 de setembro de 2017.

Eduardo David Figueiredo

CREA 5069705089

Eduardo David Figueiredo
Engenheiro Civil
Crea/SP 5069705089

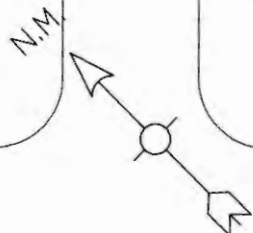

AVENIDA

RAJA

JABUR

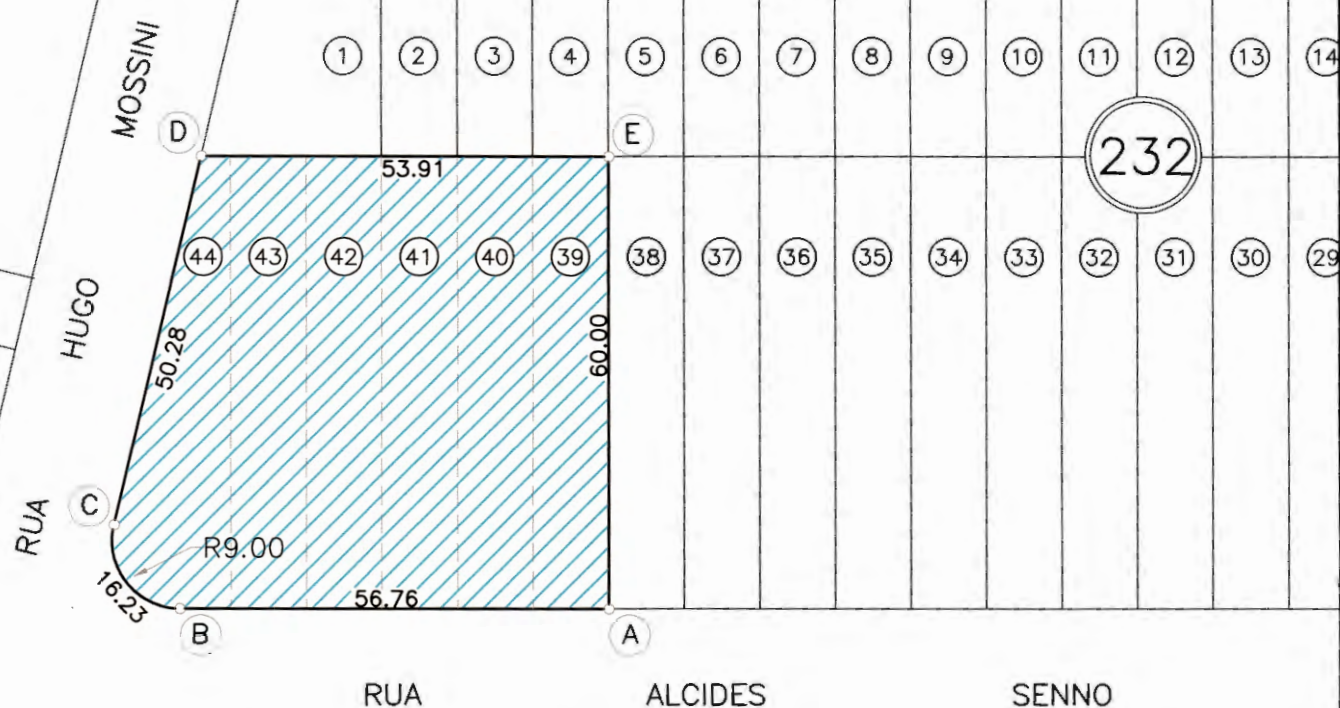

PREFEITURA MUNICIPAL DE ASSIS

SECRETARIA DE PLANEJAMENTO, OBRAS E SERVIÇOS

ASSUNTO

ÁREA A SER CEDIDA À EMPRESA MOSSINI ESTRUTURAS METÁLICAS LTDA - EPP.

LOCAL

RUA HUGO MOSSINI - 5006 - Q 232 (EX .II) - LOTES 39 A 44 - CDA "

FOLHA

ÚNICA



PREFEITURA DE ASSIS

Secretaria Municipal de Planejamento, Obras e Serviços

AVALIAÇÃO

- 1. Objeto:** Área a ser cedida
- 2. Finalidade:** Instalação da empresa Mossini Estruturas Metálicas Ltda - EPP
- 3. Croqui:** 6.373 – folha única
- 4. Data Base:** Setembro / 2017
- 5. Local:** Rua Hugo Mossini - S. 06 - Q. 232 - L. 039 a 044
CDA II - Assis/SP
- 6. Proprietário:** Prefeitura Municipal de Assis
- 7. Dimensões:** Área (At) = 3.632,25 m²;
Testada (T) = 59,28 m;

8. Valor do Terreno:

Pela planta genérica de valores do município, elaborada a partir de pesquisa imobiliária, obtém-se que o valor médio do metro linear de testada corrigida é de R\$ 854,30 (oitocentos e cinquenta e quatro reais e trinta centavos), o qual será adotado nesta avaliação.

8.1. Testada Corrigida (TC)

$$TC = ((At \times T) / 30) \frac{1}{2}$$

$$TC = ((3.632,25 \times 59,28) / 30) \frac{1}{2}$$

$$TC = 84,71 \text{ m}$$

8.2. Valor Total do Terreno (VT)

$$VT = TC \times VL$$

$$VT = 84,71 \times 854,30$$

$$VT = R\$ 72.375,52$$

A presente avaliação importou em R\$ 72.375,52 (setenta e dois mil trezentos e setenta e cinco reais e cinquenta e dois centavos).

Eng. Guilherme Zorzoni Daré
Departamento de Controle Urbano



DEPARTAMENTO DE
ADMINISTRAÇÃO

PREFEITURA DE ASSIS

Paço Municipal "Profª Judith de Oliveira Garcez"
Secretaria Municipal de Governo e Administração

LEI Nº 6.414, DE 19 DE DEZEMBRO DE 2.017

Proj. Lei nº 121/17 – Autoria: Prefeito Municipal José Aparecido Fernandes

Autoriza o Executivo a conceder o uso de uma área situada no Centro de Desenvolvimento de Assis – CDA II para a empresa BAP SP PNEUS LTDA e dá outras providências.

O PREFEITO DO MUNICÍPIO DE ASSIS:

Faço saber que a Câmara Municipal de Assis aprova e eu sanciono a seguinte Lei:

Art. 1º - Fica o Poder Executivo Municipal autorizado a conceder o uso, com encargo, pelo prazo de 5 (cinco) anos, à empresa **BAP SP PNEUS LTDA**, de uma área de propriedade do Município, localizada no Centro de Desenvolvimento de Assis – CDA II, na Rua Raja Jabur, cadastrada como Setor 06, Quadra 230 (ex-F), Lotes 38 ao 42, com um total de 2.962,50 m², assim descrita:

ÁREA: 2.962,50 m²

LOCAL: Rua Raja Jabur - S 06 – Q 230 (Ex-F), lotes 38 a 42 – CDA II – Assis

PROPRIETÁRIO: Município de Assis

DESCRIÇÃO:

"Começa no ponto "A", situado no alinhamento predial da Avenida Raja Jabur junto à divisa do lote 37, deste ponto segue em linha reta pelo alinhamento predial da Avenida Raja Jabur, numa distância de 50,00 metros, até encontrar o ponto "B"; deste ponto deflete-se a direita e segue reta em divisa com lote 43, com distância de 59,25 metros, até encontrar o ponto "C"; deste ponto segue em linha reta em divisa com lotes de 14 ao 18, numa distância de 50,00 metros, até encontrar o ponto "D"; deste ponto deflete-se à direita e segue em linha reta confrontando com o lote 37, numa distância de 59,25 metros, até encontrar o ponto "A"; origem desta descrição, abrangendo uma área de 2.962,50 m²."

Parágrafo Único – A área acima descrita consta destacada no Desenho nº 6.378, no Memorial Descritivo e no Laudo de Avaliação, elaborados pelo Departamento de Planejamento e Projetos da Prefeitura Municipal de Assis, que passam a integrar a presente Lei.

Art. 2º - A presente concessão de uso, com encargo, tem como finalidade a instalação da empresa **BAP SP PNEUS LTDA**, no **CDA II**, que atuará na prestação de serviços de reforma de pneumáticos (recapagem de pneus).

Art. 3º - A presente concessão de uso será transformada em doação após o prazo estipulado no Artigo 1º desta Lei, com a outorga de Escritura definitiva, desde que cumpridas todas as exigências constante na Lei Municipal nº 3.653/1998, alterada pela Lei nº 5.451/2010.

Art. 4º - O prazo para início das instalações da empresa será de 4 (quatro) meses, contados da data da concessão de uso da área.



DEPARTAMENTO DE
ADMINISTRAÇÃO

PREFEITURA DE ASSIS

Paço Municipal "Profª Judith de Oliveira Garcez"
Secretaria Municipal de Governo e Administração

Lei nº 6.414, de 19 de Dezembro de 2.017.....

Art. 5º - O prazo para início operacional das atividades da empresa, será de 12 (doze) meses, contados da data da concessão do uso, prorrogáveis por mais 6 (seis) meses.

Art. 6º - O não cumprimento das obrigações assumidas determinará o cancelamento da presente concessão de uso, bem como a reversão do imóvel ao patrimônio municipal, com todas as benfeitorias nele existentes, sem direito a qualquer indenização, independentemente de interpelação e/ou notificação judicial ou extrajudicial.

Parágrafo Único – A reversão dar-se-á, ainda, nas mesmas condições previstas no "caput", se a Empresa:

I. Deixar caducar os prazos previstos nos Artigos 4º e 5º;

II. Vender o imóvel ou desviar a finalidade do projeto original, mesmo que parcialmente, sem anuência da Prefeitura Municipal de Assis e da Câmara Municipal.

III. Deixar a Empresa ociosa, pelo período de um ano;

IV. Subdividir a área, dando à mesma outra destinação diferente daquela prevista no projeto original, utilizá-la para fins residenciais, ficando, ainda, proibido o desmembramento de áreas, salvo os casos previstos pela Prefeitura Municipal de Assis;

V. Deixar área igual ou superior a 40% (quarenta por cento) de seu total sem edificação e/ou ociosa, hipótese em que a reversão se dará parcialmente.

Art. 7º - Fica a Empresa obrigada ao cumprimento dos dispositivos da Lei Municipal nº 3.653, de 08 de janeiro de 1998 e suas alterações e das demais normas pertinentes e aplicáveis à espécie, adequando-se àquelas decorrentes de proteção ao meio ambiente.

Art. 8º - Esta Lei entra em vigor na data de sua publicação.

Art. 9º - Revogam-se as disposições em contrário.

Prefeitura Municipal de Assis, em 19 de Dezembro de 2.017.

JOSÉ APARECIDO FERNANDES
Prefeito de Assis

LUCIANO SOARES BERGONSO
Secretário Municipal de Governo e Administração

Publicada no Departamento de Administração, em 19 de Dezembro de 2.017.



DEPARTAMENTO DE
ADMINISTRAÇÃO

PREFEITURA DE ASSIS

Paço Municipal "Profª Judith de Oliveira Garcez"
Secretaria Municipal de Governo e Administração

"MINUTA" TERMO DE CONCESSÃO DE USO Nº ____/2017

Que entre si celebram o Município de
Assis e a Empresa BAP SP PNEUS LTDA.

Pelo presente Termo de Concessão de Uso, na melhor forma de direito, nos termos da Lei Municipal nº 3.653, de 08 de janeiro de 1998, com alterações introduzidas pela Lei nº 5.451, de 28 de Setembro de 2010, de um lado o **MUNICÍPIO DE ASSIS**, com Paço Municipal na Avenida Rui Barbosa, nº 926, Centro, nesta cidade de Assis, Estado de São Paulo, inscrito no CNPJ/MF nº 46.179.941/0001-35, representado neste ato por seu Prefeito Municipal, **JOSÉ APARECIDO FERNANDES**, brasileiro, casado, produtor agropecuário, portador do R.G. nº 10.908.015-4/SSP-SP e do CPF/MF 004.959.018-90, doravante denominado simplesmente de **CONCEDENTE**, e por outro lado a Empresa **BAP SP PNEUS LTDA**, inscrita no CNPJ nº 16.799.233/0001-36, com sede na Rua Abílio Duarte de Souza, nº 2.780, nesta cidade de Assis, neste ato representada pelo seu sócio administrador, **Sr. GUILHERME ROMAGNOLI RODRIGUES**, portador do R.G. nº 7.838.512-0 SSP/PR e do CPF nº 040.699.839-61, residente e domiciliado em Assis (SP), na Rua Cândido Mota, 254, Vila Central, em Assis, daqui por diante chamada tão somente de **CONCEDIDA**, autorizados pela Lei nº _____, de ____ de _____ de 2017, têm entre si justo e pactuado o que segue:

CLÁUSULA I

Trata-se a presente concessão de uso, com encargo, de uma área de propriedade do Município, abaixo descrita, à **CONCEDIDA**, que tem como finalidade na prestação de serviços de reforma de pneumáticos (recapagem de pneus):

ÁREA: 2.962,50 m²

LOCAL: Rua Raja Jabur - S 06 – Q 230 (Ex-F), lotes 38 a 42 – CDA II – Assis

PROPRIETÁRIO: Município de Assis

DESCRIÇÃO:

"Começa no ponto "A", situado no alinhamento predial da Avenida Raja Jabur junto à divisa do lote 37, deste ponto segue em linha reta pelo alinhamento predial da Avenida Raja Jabur, numa distância de 50,00 metros, até encontrar o ponto "B"; deste ponto deflete-se a direita e segue reta em divisa com lote 43, com distância de 59,25 metros, até encontrar o ponto "C"; deste ponto segue em linha reta em divisa com lotes de 14 ao 18, numa distância de 50,00 metros, até encontrar o ponto "D"; deste ponto deflete-se à direita e segue em linha reta confrontando com o lote 37, numa distância de 59,25 metros, até encontrar o ponto "A"; origem desta descrição, abrangendo uma área de 2.962,50 m², destacada no Desenho nº 6.378, no Memorial Descritivo e no Laudo de Avaliação, elaborados pelo Departamento de Planejamento e Projetos da Prefeitura Municipal de Assis".



DEPARTAMENTO DE
ADMINISTRAÇÃO

PREFEITURA DE ASSIS

Paço Municipal "Profª Judith de Oliveira Garcez"
Secretaria Municipal de Governo e Administração

CLÁUSULA II

O prazo de duração da presente concessão de uso será por um período de 5 (cinco) anos, contados a partir da data de assinatura deste instrumento. Findo esse prazo, desde que cumpridas todas as exigências contidas na Lei nº 3.653/1998 e suas alterações posteriores, a área será doada à **CONCEDIDA**, com a outorga da Escritura definitiva.

CLÁUSULA III

O prazo para início das instalações da empresa será de 4 (quatro) meses, contados da data da concessão de uso.

CLÁUSULA IV

O prazo para início operacional das atividades da empresa será de 12 (doze) meses, contados da data da concessão de uso, prorrogáveis por mais 6 (seis) meses.

CLÁUSULA V

O não cumprimento das obrigações assumidas determinará o cancelamento da presente concessão de uso, bem como a reversão do imóvel cedido ao patrimônio municipal, com todas as benfeitorias nele existentes, sem direito a qualquer indenização, independentemente de interpelação e/ou notificação judicial ou extra-judicial.

CLÁUSULA VI

A reversão dar-se-á, se a **CONCEDIDA**:

- I- Deixar caducar os prazos previstos nas cláusulas constantes deste Termo e na Lei nº 3.653/98 e suas alterações posteriores;
- II- Vender o imóvel ou desviar a finalidade do projeto original, mesmo que parcialmente, sem anuência da Prefeitura Municipal de Assis e da Câmara Municipal.
- III- Deixar a Empresa ociosa, pelo período de um ano;
- IV- Subdividir a área, dando à mesma outra destinação diferente daquela prevista no projeto original, utilizá-la para fins residenciais, ficando, ainda, proibido o desmembramento de áreas, salvo os casos previstos pela Prefeitura Municipal de Assis;
- V- deixar área igual ou superior a 40% (quarenta por cento) de seu total sem edificação e/ou ociosa, hipótese em que a reversão se dará parcialmente.

CLÁUSULA VII

A **CONCEDIDA** estará isenta de impostos, taxas e emolumentos municipais incidentes sobre a aprovação do Projeto e de tributos municipais pelo prazo de 5 (cinco) anos, contados da data da assinatura do termo de concessão de uso.



DEPARTAMENTO DE
ADMINISTRAÇÃO

PREFEITURA DE ASSIS

Paço Municipal "Profª Judith de Oliveira Garcez"
Secretaria Municipal de Governo e Administração

CLÁUSULA VIII

A **CONCEDIDA** será obrigada a recolher todos os tributos municipais, estaduais e federais no Município de Assis.

CLÁUSULA IX

Fica a **CONCEDIDA** obrigada ao cumprimento dos dispositivos das Leis Municipais nº 3.653, de 08 de janeiro de 1998 e suas alterações posteriores, das demais legislações pertinentes e aplicáveis à espécie, adequando-se àquelas decorrentes de proteção ao meio ambiente.

CLÁUSULA X

Em caso de concordata, hasta pública, falência, extinção ou liquidação da **CONCEDIDA** ou **DONATÁRIA**, terá o **CONCEDENTE** direito de preferência em relação ao imóvel cedido, nos termos do inciso VI, do artigo 21, da Lei nº 3.653/98.

CLÁUSULA XI

A **CONCEDIDA** não poderá, sem anuência do **CONCEDENTE** e aprovação do Poder Legislativo, alterar os objetivos do Projeto, ceder ou alienar o imóvel ora cedido.

CLÁUSULA XII

Todos os tributos, custas e outros emolumentos devidos em razão da lavratura do termo de concessão de uso, da escritura de doação e do termo de garantia, se existentes, bem como seus registros nos órgãos competentes, serão de exclusiva responsabilidade da **CONCEDIDA**.

CLÁUSULA XIII

O presente Termo de Concessão de Uso deverá ser registrado junto ao Cartório de Registro de Imóveis, no prazo máximo de 30 (trinta) dias, contados da data de assinatura do termo, sob pena de nulidade do mesmo.

CLÁUSULA XIV

Os casos omissos ou excepcionais não previstos na presente Lei serão decididos pelo **CONCEDENTE**.

CLÁUSULA XV

Fica eleito o Foro da Comarca de Assis/SP, para dirimir dúvida que surgir entre as partes, com renúncia de qualquer outro, por mais privilegiado que seja.



DEPARTAMENTO DE
ADMINISTRAÇÃO

PREFEITURA DE ASSIS

Paço Municipal "Profª Judith de Oliveira Garcez"
Secretaria Municipal de Governo e Administração

E, por estarem justos e avençados, assinam o presente instrumento em 04 (quatro) vias de igual teor, na presença de 02 (duas) testemunhas que abaixo subscrevem.

Prefeitura Municipal de Assis, em ____ de _____ de 2017.

MUNICÍPIO DE ASSIS
Concedente

JOSÉ APARECIDO FERNANDES
Prefeito Municipal

BAP SP PNEUS LTDA
Concedida

GUILHERME ROMAGNOLI RODRIGUES
Sócio Administrador

Testemunhas:

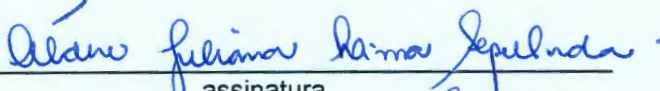
1ª) 
assinatura

Nome: Alvaro Feliciano Lima Sepulveda
CPF: 225.962.958-76

2ª) 
assinatura

Nome: Paulo Mattiel Jr.
CPF: 738.122.218-88



Prefeitura Municipal de Assis

Secretaria Municipal de Planejamento, Obras e Serviços
Departamento de Planejamento e Projetos

MEMORIAL DESCRITIVO

ASSUNTO: Área a ser cedida

FINALIDADE: Instalação da Empresa BAP SP Pneus LTDA.

ÁREA: 2.962,50 m²

LOCAL: Rua Raja Jabur – S 006 – Q230 (EX F) – Lotes 38 a 42 CDA II – Assis/SP

PROPRIETÁRIO: Prefeitura Municipal de Assis

DESCRIÇÃO:

Começa no ponto "A", situado no alinhamento predial da Avenida Raja Jabur junto à divisa do lote 37, deste ponto segue em linha reta pelo alinhamento predial da Avenida Raja Jabur, numa distância de 50,00 metros, até encontrar o ponto "B"; deste ponto deflete-se a direita e segue reta em divisa com lote 43, com distância de 59,25 metros, até encontrar o ponto "C"; este ponto segue em linha reta em divisa com lotes de 14 ao 18, numa distância de 50,00 metros, até encontrar o ponto "D"; deste ponto deflete-se à direita e segue em linha reta confrontando com o lote 37, numa distância de 59,25 metros, até encontrar o ponto "A"; origem desta descrição, abrangendo uma área de **2.962,50 m²**. Tudo de acordo com o desenho nº 6378, elaborado pelo Departamento de Planejamento e Projetos da Prefeitura Municipal de Assis.

Assis, 25 de setembro de 2.017.

Eduardo David Figueiredo
CREA 5069705089

Eduardo David Figueiredo
Engenheiro Civil
Crea/SP 5069705089



PREFEITURA DE ASSIS

Secretaria Municipal de Planejamento, Obras e Serviços

AVALIAÇÃO

- 1. Objeto:** Área a ser cedida
- 2. Finalidade:** Instalação da empresa BAP SP Pneus Ltda
- 3. Croqui:** 6.378 – folha única
- 4. Data Base:** Setembro / 2017
- 5. Local:** Avenida Raja Jabur - S. 06 - Q. 230 - L. 038 a 042
CDA II - Assis/SP
- 6. Proprietário:** Prefeitura Municipal de Assis
- 7. Dimensões:** Área (At) = 2.962,50 m²;
Testada (T) = 50,00 m;

8. Valor do Terreno:

Pela planta genérica de valores do município, elaborada a partir de pesquisa imobiliária, obtém-se que o valor médio do metro linear de testada corrigida é de R\$ 569,53 (quinhentos e sessenta e nove reais e cinquenta e três centavos), o qual será adotado nesta avaliação.

8.1. Testada Corrigida (TC)

$$TC = ((At \times T) / 30) \frac{1}{2}$$

$$TC = ((2.962,50 \times 50,00) / 30) \frac{1}{2}$$

$$TC = 70,26 \text{ m}$$

8.2. Valor Total do Terreno (VT)

$$VT = TC \times VL$$

$$VT = 70,26 \times 569,53$$

$$VT = R\$ 40.019,36$$

A presente avaliação importou em R\$ 40.019,36 (quarenta mil e dezenove reais e trinta e seis centavos).

Eng. Guilherme Zorzenone Daré
Departamento de Controle Urbano

RUA PEDRO DE SOUZA

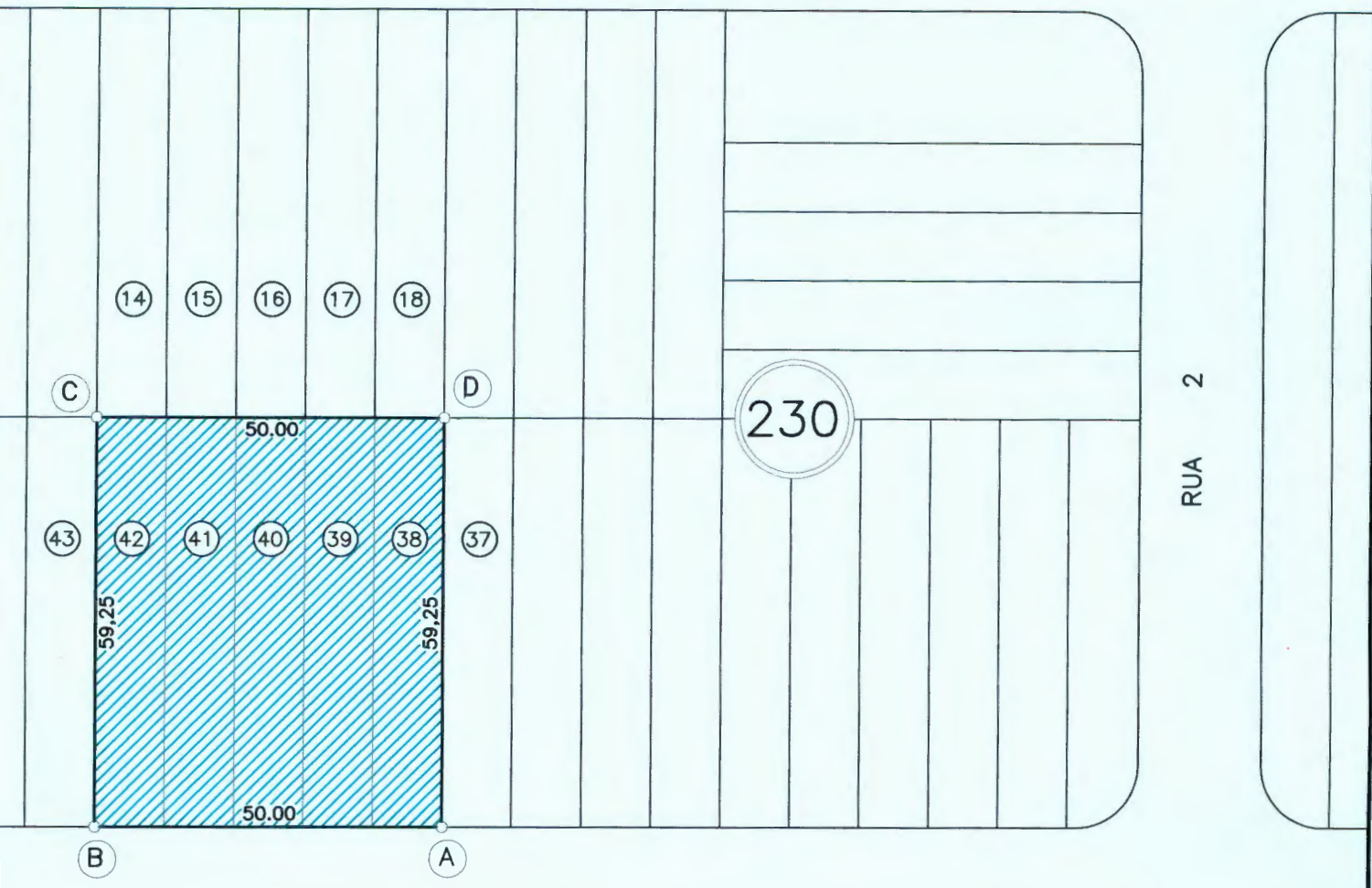

AVENIDA RAJA JABUR



PREFEITURA MUNICIPAL DE ASSIS

SECRETARIA DE PLANEJAMENTO, OBRAS E SERVIÇOS

ASSUNTO

ÁREA A SER CEDIDA À EMPRESA BAP SP PNEUS LTDA.

LOCAL

AV. RAJA JABUR - 506 - Q 230 (EX F) - L 38 A 42 - CDA II - ASSIS SP

PROPRIETÁRIO

PREFEITURA MUNICIPAL DE ASSIS

ÁREA

2.962,50M²

FOLHA

ÚNICA

ARQUIVO

6.378

ENGENHEIRO

EDURDO DAVID FIGUEIREDO - CREA: 5063901570

DESENHO

HELIO

ESCALA

1:1000

DATA

22/09/2017



DEPARTAMENTO DE
ADMINISTRAÇÃO

PREFEITURA DE ASSIS

Paço Municipal "Frof Judith de Oliveira Garcez"
Secretaria Municipal de Governo e Administração

LEI Nº 6.415, DE 19 DE DEZEMBRO DE 2.017

Proj. Lei nº 123/17 – Autoria: Prefeito Municipal José Aparecido Fernandes

Autoriza o Executivo a conceder o uso de uma área situada no Centro de Desenvolvimento de Assis – CDA II para a empresa BRENO FRANCO DE SOUZA FILHO - EPP e dá outras providências.

O PREFEITO DO MUNICÍPIO DE ASSIS:

Faço saber que a Câmara Municipal de Assis aprova e eu sanciono a seguinte Lei:

Art. 1º - Fica o Poder Executivo Municipal autorizado a conceder o uso, com encargo, pelo prazo de 5 (cinco) anos, à empresa **BRENO FRANCO DE SOUZA FILHO - EPP**, de uma área de propriedade do Município, localizada no Centro de Desenvolvimento de Assis – CDA II, na Rua Raja Jabur, cadastrada como Setor 06, Quadra 230 (ex-F), Lotes 53 ao 55, com um total de 1.760,12 m², assim descrita:

ÁREA: 1.760,12 m²

LOCAL: Rua Raja Jabur, S 06 – Q 236 (Ex-F), lotes 53 a 55 – CDA II – Assis

PROPRIETÁRIO: Município de Assis

DESCRIÇÃO:

"Começa no ponto "A", situado no alinhamento predial da Rua Raja Jabur, junto à divisa do lote 52, deste ponto segue em linha reta pelo alinhamento predial da Rua Raja Jabur, numa distância de 20,00 metros, até encontrar o ponto "B"; deste ponto segue em curva à direita com raio de 9 metros e desenvolvimento de 14,14 metros, até encontrar o ponto "C"; deste ponto segue em linha reta pelo alinhamento do prolongamento da Avenida do Manganês, numa distância de 50,25 metros, até encontrar o ponto "D"; deste ponto deflete à direita e segue linha reta confrontando com os lotes 01 ao 03, numa distância de 29,80 metros, até encontrar o ponto "E"; deste ponto deflete à direita e segue em linha reta, confrontando com o lote 52, numa distância de 59,25 metros, até encontrar o ponto "A", origem desta descrição, abrangendo uma área de 1.760,12 m²."

Parágrafo Único – A área acima descrita consta destacada no Desenho nº 6.375, no Memorial Descritivo e no Laudo de Avaliação, elaborados pelo Departamento de Planejamento e Projetos da Prefeitura Municipal de Assis, que passam a integrar a presente Lei.

Art. 2º - A presente concessão de uso, com encargo, tem como finalidade a instalação da empresa **BRENO FRANCO DE SOUZA FILHO - EPP**, no CDA II, para desenvolver atividades de comércio e representação de insumos agrícolas, produção, análise e reembalagem de sementes leguminosas e forrageiras, produção de fertilizantes mineral, orgânico, organomineral e de correívos.



DEPARTAMENTO DE
ADMINISTRAÇÃO

PREFEITURA DE ASSIS

Paço Municipal "Profª Judith de Oliveira Garcez"
Secretaria Municipal de Governo e Administração

Lei nº 6.415, de 19 de Dezembro de 2.017.....

Art. 3º - A presente concessão de uso será transformada em doação após o prazo estipulado no Artigo 1º desta Lei, com a outorga de Escritura definitiva, desde que cumpridas todas as exigências constante na Lei Municipal nº 3.653/1998, alterada pela Lei nº 5.451/2010.

Art. 4º - O prazo para início das instalações da empresa será de 4 (quatro) meses, contados da data da concessão de uso da área.

Art. 5º - O prazo para início operacional das atividades da empresa, será de 12 (doze) meses, contados da data da concessão do uso, prorrogáveis por mais 6 (seis) meses.

Art. 6º - O não cumprimento das obrigações assumidas determinará o cancelamento da presente concessão de uso, bem como a reversão do imóvel ao patrimônio municipal, com todas as benfeitorias nele existentes, sem direito a qualquer indenização, independentemente de interpelação e/ou notificação judicial ou extrajudicial.

Parágrafo Único – A reversão dar-se-á, ainda, nas mesmas condições previstas no "caput", se a Empresa:

I. Deixar caducar os prazos previstos nos Artigos 4º e 5º;

II. Vender o imóvel ou desviar a finalidade do projeto original, mesmo que parcialmente, sem anuência da Prefeitura Municipal de Assis e da Câmara Municipal.

III. Deixar a Empresa ociosa, pelo período de um ano;

IV. Subdividir a área, dando à mesma outra destinação diferente daquela prevista no projeto original, utilizá-la para fins residenciais, ficando, ainda, proibido o desmembramento de áreas, salvo os casos previstos pela Prefeitura Municipal de Assis;

V. Deixar área igual ou superior a 40% (quarenta por cento) de seu total sem edificação e/ou ociosa, hipótese em que a reversão se dará parcialmente.

Art. 7º - Fica a Empresa obrigada ao cumprimento dos dispositivos da Lei Municipal nº 3.653, de 08 de janeiro de 1998 e suas alterações e das demais normas pertinentes e aplicáveis à espécie, adequando-se àquelas decorrentes de proteção ao meio ambiente.

Art. 8º - Esta Lei entra em vigor na data de sua publicação.

Art. 9º - Revogam-se as disposições em contrário.

Prefeitura Municipal de Assis, em 19 de Dezembro de 2.017.

JOSÉ APARECIDO FERNANDES
Prefeito de Assis

LUCIANO SOARES BERGONSO
Secretário Municipal de Governo e Administração

Publicada no Departamento de Administração, em 19 de Dezembro de 2.017.



DEPARTAMENTO DE
ADMINISTRAÇÃO

PREFEITURA DE ASSIS

Paço Municipal "Profª Judith de Oliveira Garcez"
Secretaria Municipal de Governo e Administração

"MINUTA"

TERMO DE CONCESSÃO DE USO Nº ____/2017

Que entre si celebram o Município de Assis
e a Empresa BRENO FRANCO DE SOUZA
FILHO - EPP.

Pelo presente Termo de Concessão de Uso, na melhor forma de direito, nos termos da Lei Municipal nº 3.653, de 08 de janeiro de 1998, com alterações introduzidas pela Lei nº 5.451, de 28 de Setembro de 2010, de um lado o **MUNICÍPIO DE ASSIS**, com Paço Municipal na Avenida Rui Barbosa, nº 926, Centro, nesta cidade de Assis, Estado de São Paulo, inscrito no CNPJ/MF nº 46.179.941/0001-35, representado neste ato por seu Prefeito Municipal, **JOSÉ APARECIDO FERNANDES**, brasileiro, casado, produtor agropecuário, portador do R.G. nº 10.908.015-4/SSP-SP e do CPF/MF 004.959.018-90, doravante denominado simplesmente de **CONCEDENTE**, e por outro lado a Empresa **BRENO FRANCO DE SOUZA FILHO - EPP**, inscrita no CNPJ nº 04.193.646/0001-93, com sede na Rua Raja Jabur, nº 400, nesta cidade de Assis, neste ato representada pelo seu sócio proprietário, Sr. Breno Franco de Souza Filho, portador do R.G. nº 25.496.634-2 SSP/SP e do CPF nº 215.089.548-01, residente e domiciliado na Rua Benedicto A. Ferreira nº 61, em Assis, daqui por diante chamada tão somente de **CONCEDIDA**, autorizados pela Lei nº _____, de ____ de _____ de 2.017, têm entre si justo e pactuado o que segue:

CLÁUSULA I

Trata-se a presente concessão de uso, com encargo, de uma área de propriedade do Município, abaixo descrita, à **CONCEDIDA**, que tem como finalidade o comércio e representação de insumos agrícolas, produção, análise e reembalagem de sementes leguminosas e forrageiras, produção de fertilizante mineral, orgânico, organomineral e de corretivos:

ÁREA: 1.760,12 m²

LOCAL: Rua Raja Jabur, S 06 – Q 2360 (Ex-F, lotes 53 a 55 – CDA II
Assis

PROPRIETÁRIO: Município de Assis

DESCRIÇÃO:

"Começa no ponto "A", situado no alinhamento predial da Rua Raja Jabur, junto à divisa do lote 52, deste ponto segue em linha reta pelo alinhamento predial da Rua Raja Jabur, numa distância de 20,00 metros, até encontrar o ponto "B"; deste ponto segue em curva à direita com raio de 9 metros e desenvolvimento de 14,14 metros, até encontrar o ponto "C"; deste ponto segue em linha reta pelo alinhamento do prolongamento da Avenida do Manganês, numa distância de 50,25 metros, até encontrar o ponto "D"; deste ponto deflete à direita e segue linha reta confrontando com os lotes 01 ao 03, numa distância de 29,80 metros, até encontrar o ponto "E"; deste ponto deflete à direita e segue em linha reta, confrontando com o lote 52, numa distância de 59,25 metros, até encontrar o ponto "A", origem desta descrição, abrangendo uma área de 1.760,12 m², destacada no Desenho nº 6.375, no Memorial Descritivo e no Laudo de Avaliação, elaborados pelo Departamento de Planejamento e Projetos da Prefeitura Municipal de Assis."



DEPARTAMENTO DE
ADMINISTRAÇÃO

PREFEITURA DE ASSIS

Paço Municipal "Profª Judith de Oliveira Garcez"
Secretaria Municipal de Governo e Administração

CLÁUSULA II

O prazo de duração da presente concessão de uso será por um período de 5 (cinco) anos, contados a partir da data de assinatura deste instrumento. Findo esse prazo, desde que cumpridas todas as exigências contidas na Lei nº 3.653/1998 e suas alterações posteriores, a área será doada à **CONCEDIDA**, com a outorga da Escritura definitiva.

CLÁUSULA III

O prazo para início das instalações da empresa será de 4 (quatro) meses, contados da data da concessão de uso.

CLÁUSULA IV

O prazo para início operacional das atividades da empresa será de 12 (doze) meses, contados da data da concessão de uso, prorrogáveis por mais 6 (seis) meses.

CLÁUSULA V

O não cumprimento das obrigações assumidas determinará o cancelamento da presente concessão de uso, bem como a reversão do imóvel cedido ao patrimônio municipal, com todas as benfeitorias nele existentes, sem direito a qualquer indenização, independentemente de interpeção e/ou notificação judicial ou extra-judicial.

CLÁUSULA VI

A reversão dar-se-á, se a **CONCEDIDA**:

- I- Deixar caducar os prazos previstos nas cláusulas constantes deste Termo e na Lei nº 3.653/98 e suas alterações posteriores;
- II- Vender o imóvel ou desviar a finalidade do projeto original, mesmo que parcialmente, sem anuência da Prefeitura Municipal de Assis e da Câmara Municipal.
- III- Deixar a Empresa ociosa, pelo período de um ano;
- IV- Subdividir a área, dando à mesma outra destinação diferente daquela prevista no projeto original, utilizá-la para fins residenciais, ficando, ainda, proibido o desmembramento de áreas, salvo os casos previstos pela Prefeitura Municipal de Assis;
- V- deixar área igual ou superior a 40% (quarenta por cento) de seu total sem edificação e/ou ociosa, hipótese em que a reversão se dará parcialmente.

CLÁUSULA VII

A **CONCEDIDA** estará isenta de impostos, taxas e emolumentos municipais incidentes sobre a aprovação do Projeto e de tributos municipais pelo prazo de 5 (cinco) anos, contados da data da assinatura do termo de concessão de uso.



DEPARTAMENTO DE
ADMINISTRAÇÃO

PREFEITURA DE ASSIS

Paço Municipal "Profª Judith de Oliveira Garcez"
Secretaria Municipal de Governo e Administração

CLÁUSULA VIII

A **CONCEDIDA** será obrigada a recolher todos os tributos municipais, estaduais e federais no Município de Assis.

CLÁUSULA IX

Fica a **CONCEDIDA** obrigada ao cumprimento dos dispositivos das Leis Municipais nº 3.653, de 08 de janeiro de 1998 e suas alterações posteriores, das demais legislações pertinentes e aplicáveis à espécie, adequando-se àquelas decorrentes de proteção ao meio ambiente.

CLÁUSULA X

Em caso de concordata, hasta pública, falência, extinção ou liquidação da **CONCEDIDA** ou **DONATÁRIA**, terá o **CONCEDENTE** direito de preferência em relação ao imóvel cedido, nos termos do inciso VI, do artigo 21, da Lei nº 3.653/98.

CLÁUSULA XI

A **CONCEDIDA** não poderá, sem anuência do **CONCEDENTE** e aprovação do Poder Legislativo, alterar os objetivos do Projeto, ceder ou alienar o imóvel ora cedido.

CLÁUSULA XII

Todos os tributos, custas e outros emolumentos devidos em razão da lavratura do termo de concessão de uso, da escritura de doação e do termo de garantia, se existentes, bem como seus registros nos órgãos competentes, serão de exclusiva responsabilidade da **CONCEDIDA**.

CLÁUSULA XIII

O presente Termo de Concessão de Uso deverá ser registrado junto ao Cartório de Registro de Imóveis, no prazo máximo de 30 (trinta) dias, contados da data de assinatura do termo, sob pena de nulidade do mesmo.

CLÁUSULA XIV

Os casos omissos ou excepcionais não previstos na presente Lei serão decididos pelo **CONCEDENTE**.

CLÁUSULA XV

Fica eleito o Foro da Comarca de Assis/SP, para dirimir dúvida que surgir entre as partes, com renúncia de qualquer outro, por mais privilegiado que seja.



DEPARTAMENTO DE
ADMINISTRAÇÃO

PREFEITURA DE ASSIS

Paço Municipal "Profª Judith de Oliveira Garcez"
Secretaria Municipal de Governo e Administração

E, por estarem justos e avençados, assinam o presente instrumento em 04 (quatro) vias de igual teor, na presença de 02 (duas) testemunhas que abaixo subscrevem.

Prefeitura Municipal de Assis, em ____ de _____ de 2.017.

MUNICÍPIO DE ASSIS

Concedente

JOSE APARECIDO FERNANDES
Prefeito Municipal

BRENO FRANCO DE SOUZA FILHO – EPP

Concedida

BRENO FRANCO DE SOUZA FILHO
Sócio proprietário

Testemunhas:

1ª) _____
assinatura

Nome: _____

CPF: _____

2ª) _____
assinatura

Nome: _____

CPF: _____



Prefeitura Municipal de Assis

Secretaria Municipal de Planejamento, Obras e Serviços
Departamento de Planejamento e Projetos

MEMORIAL DESCRITIVO

ASSUNTO: Área a ser cedida

FINALIDADE: Instalação da Breno Franco de Souza Filho – EPP.

ÁREA: 1.760,12 m²

LOCAL: Avenida Raja Jabur – S 006 – Q230 (Ex-F) – Lotes 53 a 55
CDA II – Assis/SP

PROPRIETÁRIO: Prefeitura Municipal de Assis

DESCRIÇÃO:

Começa no ponto “A”, situado no alinhamento predial da avenida Raja Jabur, junto à divisa do lote 52, deste ponto segue em linha reta pelo alinhamento predial da Avenida Raja Jabur, numa distância de 20,00 metros, até encontrar o ponto “B”; deste ponto segue em curva à direita com raio de 9 metros e desenvolvimento de 14,14 metros, até encontrar o ponto “C”; deste ponto segue em linha reta pelo alinhamento do Prolongamento da Avenida do Manganês, numa distância de 50,25 metros, até encontrar o ponto “D”; deste ponto deflete à direita e segue em linha reta confrontando com os lotes 01 ao 03, numa distância de 29,80 metros, até encontrar o ponto “E”; deste ponto deflete à direita e segue em linha reta, confrontando com o lote 52, numa distância de 59,25 metros, até encontrar o ponto “A”; origem desta descrição, abrangendo uma área de **1.760,12 m²**. Tudo de acordo com o desenho nº 6.375, elaborado pelo Departamento de Planejamento e Projetos da Prefeitura Municipal de Assis.

Assis, 25 de setembro de 2017.

Eduardo David Figueiredo
CREA-5069705089
Eduardo David Figueiredo
Engenheiro Civil
CREA-5069705089

RUA PEDRO DE SOUZA

PROLONG. DA AVENIDA DO MANGANÉS

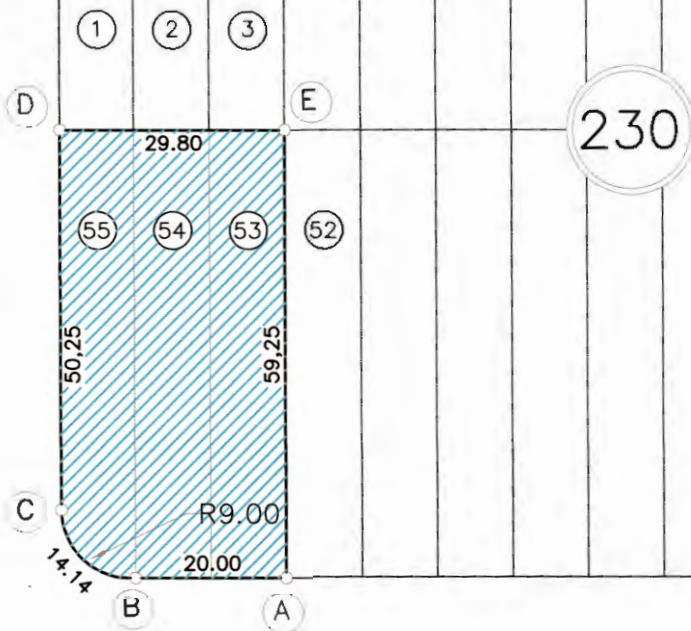

AVENIDA RAJA JABUR

PREFEITURA MUNICIPAL DE ASSIS

SECRETARIA DE PLANEJAMENTO, OBRAS E SERVIÇOS

ASSUNTO

ÁREA A SER CEDIDA À EMPRESA BRENO FRANCO DE SOUZA FILHO - EPP.

LOCAL

Av. RAJA JABUR - 506 - Q 230 (EX F) - L 53 A 55 - CDA II - ASSIS SP

PROPRIETÁRIO

PREFEITURA MUNICIPAL DE ASSIS

ÁREA

1.700,12 M²

FOLHA

ÚNICA



PREFEITURA DE ASSIS

Secretaria Municipal de Planejamento, Obras e Serviços

AVALIAÇÃO

- 1. Objeto:** Área a ser cedida
- 2. Finalidade:** Instalação da empresa Breno Franco de Souza Filho - EPP
- 3. Croqui:** 6.375 – folha única
- 4. Data Base:** Setembro / 2017
- 5. Local:** Avenida Raja Jabur - S. 06 - Q. 230 - L. 053 a 055
CDA II - Assis/SP
- 6. Proprietário:** Prefeitura Municipal de Assis
- 7. Dimensões:** Área (At) = 1.760,12 m²;
Testada (T) = 29,00 m;

8. Valor do Terreno:

Pela planta genérica de valores do município, elaborada a partir de pesquisa imobiliária, obtém-se que o valor médio do metro linear de testada corrigida é de R\$ 569,53 (quinhentos e sessenta e nove reais e cinquenta e três centavos), o qual será adotado nesta avaliação.

8.1. Testada Corrigida (TC)

$$TC = ((At \times T) / 30) \frac{1}{2}$$
$$TC = ((1.760,12 \times 29,00) / 30) \frac{1}{2}$$
$$TC = 41,24 \text{ m}$$

8.2. Valor Total do Terreno (VT)

$$VT = TC \times VL$$
$$VT = 41,24 \times 569,53$$
$$VT = R\$ 23.492,33$$

A presente avaliação importou em R\$ 23.492,33 (vinte e três mil e quatrocentos e noventa e dois reais e trinta e três centavos).

Eng. Guilherme Zorzenone Daré
Departamento de Controle Urbano



DEPARTAMENTO DE
ADMINISTRAÇÃO

PREFEITURA DE ASSIS

Paço Municipal "Profª Judith de Oliveira Garcez"
Secretaria Municipal de Governo e Administração

LEI Nº 6.416, DE 19 DE DEZEMBRO DE 2017

Proj. Lei nº 124/17 – Autoria: Prefeito Municipal José Aparecido Fernandes

Autoriza o Executivo a conceder o uso de uma área situada no Centro de Desenvolvimento de Assis – CDA II para a empresa GRÁFICA & EDITORA TRIUNFAL LTDA e dá outras providências.

O PREFEITO DO MUNICÍPIO DE ASSIS:

Faço saber que a Câmara Municipal de Assis aprova e eu sanciono a seguinte Lei:

Art. 1º - Fica o Poder Executivo Municipal autorizado a conceder o uso, com encargo, pelo prazo de 5 (cinco) anos, à empresa **GRÁFICA & EDITORA TRIUNFAL LTDA**, de uma área de propriedade do Município, localizada no Centro de Desenvolvimento de Assis – CDA II, na Rua Benedito José Kume, cadastrada como Setor 06, Quadra 228 (ex-C), Lotes 17 ao 27, com um total de 7.092,62 m², assim descrita:

ÁREA: 7.092,62 m²

LOCAL: Rua Benedito José Kume - S 06 – Q 228 (Ex-C), lotes 17 a 27 – CDA II – Assis

PROPRIETÁRIO: Município de Assis

DESCRIÇÃO:

"Começa no ponto "A", situado no alinhamento predial da Rua Benedito José Kume, junto à divisa do lote 16, deste ponto segue em linha reta pelo alinhamento predial da Rua Benedito José Kume, numa distância de 111,00 metros, até encontrar o ponto "B"; deste ponto segue em curva à direita com raio de 9 metros e desenvolvimento de 14,14 metros, até encontrar o ponto "C"; deste ponto segue em linha reta pelo alinhamento da Rua 2, numa distância de 50,25 metros, até encontrar o ponto "D"; deste ponto deflete à direita e segue em linha reta confrontando com os lotes 28, 33, 34, 35, 36, 37 e 38, numa distância de 120,00 metros, até encontrar o ponto "E", deste ponto deflete à direita e segue em linha reta, confrontando com o lote 16, numa distância de 59,25 metros, até encontrar o ponto "A"; origem desta descrição, abrangendo uma área de 7.096,62 m²."

Parágrafo Único – A área acima descrita consta destacada no Desenho nº 6.370, no Memorial Descritivo e no Laudo de Avaliação, elaborados pelo Departamento de Planejamento e Projetos da Prefeitura Municipal de Assis, que passam a integrar a presente Lei.

Art. 2º - A presente concessão de uso, com encargo, tem como finalidade a instalação da empresa **GRÁFICA & EDITORA TRIUNFAL LTDA - EPP**, no **CDA II**, que atuará na prestação de serviços gráficos, como edição e impressão de jornais, revistas, livros, talões, formulários, impressos publicitários e promocionais.



DEPARTAMENTO DE
ADMINISTRAÇÃO

PREFEITURA DE ASSIS

Paço Municipal "Profª Judith de Oliveira Garcez"
Secretaria Municipal de Governo e Administração

Lei nº 6.416, de 19 de Dezembro de 2.017.....

Art. 3º - A presente concessão de uso será transformada em doação após o prazo estipulado no Artigo 1º desta Lei, com a outorga de Escritura definitiva, desde que cumpridas todas as exigências constante na Lei Municipal nº 3.653/1998, alterada pela Lei nº 5.451/2010.

Art. 4º - O prazo para início das instalações da empresa será de 4 (quatro) meses, contados da data da concessão de uso da área.

Art. 5º - O prazo para início operacional das atividades da empresa, será de 12 (doze) meses, contados da data da concessão do uso, prorrogáveis por mais 6 (seis) meses.

Art. 6º - O não cumprimento das obrigações assumidas determinará o cancelamento da presente concessão de uso, bem como a reversão do imóvel ao patrimônio municipal, com todas as benfeitorias nele existentes, sem direito a qualquer indenização, independentemente de interpelação e/ou notificação judicial ou extrajudicial.

Parágrafo Único – A reversão dar-se-á, ainda, nas mesmas condições previstas no "caput", se a Empresa:

I. Deixar caducar os prazos previstos nos Artigos 4º e 5º;

II. Vender o imóvel ou desviar a finalidade do projeto original, mesmo que parcialmente, sem anuência da Prefeitura Municipal de Assis e da Câmara Municipal.

III. Deixar a Empresa ociosa, pelo período de um ano;

IV. Subdividir a área, dando à mesma outra destinação diferente daquela prevista no projeto original, utilizá-la para fins residenciais, ficando, ainda, proibido o desmembramento de áreas, salvo os casos previstos pela Prefeitura Municipal de Assis;

V. Deixar área igual ou superior a 40% (quarenta por cento) de seu total sem edificação e/ou ociosa, hipótese em que a reversão se dará parcialmente.

Art. 7º - Fica a Empresa obrigada ao cumprimento dos dispositivos da Lei Municipal nº 3.653, de 08 de janeiro de 1998 e suas alterações e das demais normas pertinentes e aplicáveis à espécie, adequando-se àquelas decorrentes de proteção ao meio ambiente.

Art. 8º - Esta Lei entra em vigor na data de sua publicação.

Art. 9º - Revogam-se as disposições em contrário.

Prefeitura Municipal de Assis, em 19 de Dezembro de 2.017.

JOSÉ APARECIDO FERNANDES
Prefeito de Assis

LUCIANO SOARES BERGONSO
Secretário Municipal de Governo e Administração

Publicada no Departamento de Administração, em 19 de Dezembro de 2.017.



DEPARTAMENTO DE
ADMINISTRAÇÃO

PREFEITURA DE ASSIS

Paço Municipal "Profª Judith de Oliveira Garcez"
Secretaria Municipal de Governo e Administração

"MINUTA"

TERMO DE CONCESSÃO DE USO Nº ____/2017

Que entre si celebram o Município de Assis e a Empresa GRÁFICA & EDITORA TRIUNFAL LTDA EPP.

Pelo presente Termo de Concessão de Uso, na melhor forma de direito, nos termos da Lei Municipal nº 3.653, de 08 de janeiro de 1998, com alterações introduzidas pela Lei nº 5.451, de 28 de Setembro de 2010, de um lado o **MUNICÍPIO DE ASSIS**, com Paço Municipal na Avenida Rui Barbosa, nº 926, Centro, nesta cidade de Assis, Estado de São Paulo, inscrito no CNPJ/MF nº 46.179.941/0001-35, representado neste ato por seu Prefeito Municipal, JOSÉ APARECIDO FERNANDES, brasileiro, casado, produtor agropecuário, portador do R.G. nº 10.908.015-4/SSP-SP e do CPF/MF 004.959.018-90, doravante denominado simplesmente de **CONCEDENTE**, e por outro lado a Empresa **GRÁFICA & EDITORA TRIUNFAL LTDA EPP**, inscrita no CNPJ nº 03.002.566/0001-40, com sede na Rua Fagundes Varela, 967, nesta cidade de Assis, neste ato representada pelo seu sócio administrador, **Sr. JULIANO SEIKE MONTEIRO**, portador do R.G. nº 32.719.701-8 SSP/SP e do CPF nº 335.020.428-70, residente e domiciliado em Assis (SP), na Rua Jeribatiba, 249, Vila Xavier, em Assis, daqui por diante chamada tão somente de **CONCEDIDA**, autorizados pela Lei nº _____, de ____ de _____ de 2017, têm entre si justo e pactuado o que segue:

CLÁUSULA I

Trata-se a presente concessão de uso, com encargo, de uma área de propriedade do Município, abaixo descrita, à **CONCEDIDA**, que tem como finalidade na prestação de serviços gráficos, como edição e impressão de jornais, revistas, livros, talões, formulários, impressos publicitários e promocionais:

ÁREA: 7.092,62 m²

LOCAL: Rua Benedito José Kume - S 06 – Q 228 (Ex-C), lotes 17 a 27 – CDA II – Assis

PROPRIETÁRIO: Município de Assis

DESCRIÇÃO:

"Começa no ponto "A", situado no alinhamento predial da Rua Benedito José Kume, junto à divisa do lote 16, deste ponto segue em linha reta pelo alinhamento predial da Rua Benedito José Kume, numa distância de 111,00 metros, até encontrar o ponto "B"; deste ponto segue em curva à direita com raio de 9 metros e desenvolvimento de 14,14 metros, até encontrar o ponto "C"; deste ponto segue em linha reta pelo alinhamento da Rua 2, numa distância de 50,25 metros, até encontrar o ponto "D"; deste ponto deflete à direita e segue em linha reta confrontando com os lotes 28, 33, 34, 35, 36, 37 e 38, numa distância de 120,00 metros, até encontrar o ponto "E", deste ponto deflete à direita e segue em linha reta, confrontando com o lote 16, numa distância de 59,25 metros, até encontrar o ponto "A"; origem desta descrição, abrangendo uma área de 7.096,62 m², destacada no Desenho nº 6.370, no Memorial Descritivo e no Laudo de Avaliação, elaborados pelo Departamento de Planejamento e Projetos da Prefeitura Municipal de Assis".



DEPARTAMENTO DE
ADMINISTRAÇÃO

PREFEITURA DE ASSIS

Paço Municipal "Profª Judith de Oliveira Garcez"
Secretaria Municipal de Governo e Administração

CLÁUSULA II

O prazo de duração da presente concessão de uso será por um período de 5 (cinco) anos, contados a partir da data de assinatura deste instrumento. Findo esse prazo, desde que cumpridas todas as exigências contidas na Lei nº 3.653/1998 e suas alterações posteriores, a área será doada à **CONCEDIDA**, com a outorga da Escritura definitiva.

CLÁUSULA III

O prazo para início das instalações da empresa será de 4 (quatro) meses, contados da data da concessão de uso.

CLÁUSULA IV

O prazo para início operacional das atividades da empresa será de 12 (doze) meses, contados da data da concessão de uso, prorrogáveis por mais 6 (seis) meses.

CLÁUSULA V

O não cumprimento das obrigações assumidas determinará o cancelamento da presente concessão de uso, bem como a reversão do imóvel cedido ao patrimônio municipal, com todas as benfeitorias nele existentes, sem direito a qualquer indenização, independentemente de interpelação e/ou notificação judicial ou extra-judicial.

CLÁUSULA VI

A reversão dar-se-á, se a **CONCEDIDA**:

- I- Deixar caducar os prazos previstos nas cláusulas constantes deste Termo e na Lei nº 3.653/98 e suas alterações posteriores;
- II- Vender o imóvel ou desviar a finalidade do projeto original, mesmo que parcialmente, sem anuência da Prefeitura Municipal de Assis e da Câmara Municipal.
- III- Deixar a Empresa ociosa, pelo período de um ano;
- IV- Subdividir a área, dando à mesma outra destinação diferente daquela prevista no projeto original, utilizá-la para fins residenciais, ficando, ainda, proibido o desmembramento de áreas, salvo os casos previstos pela Prefeitura Municipal de Assis;
- V- deixar área igual ou superior a 40% (quarenta por cento) de seu total sem edificação e/ou ociosa, hipótese em que a reversão se dará parcialmente.

CLÁUSULA VII

A **CONCEDIDA** estará isenta de impostos, taxas e emolumentos municipais incidentes sobre a aprovação do Projeto e de tributos municipais pelo prazo de 5 (cinco) anos, contados da data da assinatura do termo de concessão de uso.



DEPARTAMENTO DE
ADMINISTRAÇÃO

PREFEITURA DE ASSIS

Paço Municipal "Profª Judith de Oliveira Garcez"
Secretaria Municipal de Governo e Administração

CLÁUSULA VIII

A **CONCEDIDA** será obrigada a recolher todos os tributos municipais, estaduais e federais no Município de Assis.

CLÁUSULA IX

Fica a **CONCEDIDA** obrigada ao cumprimento dos dispositivos das Leis Municipais nº 3.653, de 08 de janeiro de 1998 e suas alterações posteriores, das demais legislações pertinentes e aplicáveis à espécie, adequando-se àquelas decorrentes de proteção ao meio ambiente.

CLÁUSULA X

Em caso de concordata, hasta pública, falência, extinção ou liquidação da **CONCEDIDA** ou **DONATÁRIA**, terá o **CONCEDENTE** direito de preferência em relação ao imóvel cedido, nos termos do inciso VI, do artigo 21, da Lei nº 3.653/98.

CLÁUSULA XI

A **CONCEDIDA** não poderá, sem anuência do **CONCEDENTE** e aprovação do Poder Legislativo, alterar os objetivos do Projeto, ceder ou alienar o imóvel ora cedido.

CLÁUSULA XII

Todos os tributos, custas e outros emolumentos devidos em razão da lavratura do termo de concessão de uso, da escritura de doação e do termo de garantia, se existentes, bem como seus registros nos órgãos competentes, serão de exclusiva responsabilidade da **CONCEDIDA**.

CLÁUSULA XIII

O presente Termo de Concessão de Uso deverá ser registrado junto ao Cartório de Registro de Imóveis, no prazo máximo de 30 (trinta) dias, contados da data de assinatura do termo, sob pena de nulidade do mesmo.

CLÁUSULA XIV

Os casos omissos ou excepcionais não previstos na presente Lei serão decididos pelo **CONCEDENTE**.

CLÁUSULA XV

Fica eleito o Foro da Comarca de Assis/SP, para dirimir dúvida que surgir entre as partes, com renúncia de qualquer outro, por mais privilegiado que seja.



DEPARTAMENTO DE
ADMINISTRAÇÃO

PREFEITURA DE ASSIS

Paço Municipal "Profª Judith de Oliveira Garcez"
Secretaria Municipal de Governo e Administração

E, por estarem justos e avençados, assinam o presente instrumento em 04 (quatro) vias de igual teor, na presença de 02 (duas) testemunhas que abaixo subscrevem.

Prefeitura Municipal de Assis, em ____ de _____ de 2017.

MUNICÍPIO DE ASSIS

Concedente

JOSÉ APARECIDO FERNANDES
Prefeito Municipal

GRÁFICA & EDITORA TRIUNFAL LTDA EPP

Concedida

JULIANO SEIKE MONTEIRO
Sócio Administrador

Testemunhas:

1ª) _____
assinatura

Nome: _____

CPF: _____

2ª) _____
assinatura

Nome: _____

CPF: _____



Prefeitura Municipal de Assis

Secretaria Municipal de Planejamento, Obras e Serviços
Departamento de Planejamento e Projetos

MEMORIAL DESCRITIVO

ASSUNTO: Área a ser cedida

FINALIDADE: Instalação da Gráfica e Editora Triunfal LTDA EPP.

ÁREA: 7.092,62 m²

LOCAL: Rua Benedito José Kume – S 006 – Q228 (Ex-C) – Lotes 17 a 27
CDA II – Assis/SP

PROPRIETÁRIO: Prefeitura Municipal de Assis

DESCRIÇÃO:

Começa no ponto “A”, situado no alinhamento predial da Rua Benedito José Kume, junto à divisa do lote 16, deste ponto segue em linha reta pelo alinhamento predial da Rua Benedito José Kume, numa distância de 111,00 metros, até encontrar o ponto “B”; deste ponto segue em curva à direita com raio de 9 metros e desenvolvimento de 14,14 metros, até encontrar o ponto “C”; deste ponto segue em linha reta pelo alinhamento da Rua 2, numa distância de 50,25 metros, até encontrar o ponto “D”; deste ponto deflete à direita e segue em linha reta confrontando com os lotes 28, 33,34, 35, 36, 37 e 38, numa distância de 120,00 metros, até encontrar o ponto “E”; deste ponto deflete à direita e segue em linha reta, confrontando com o lote 16, numa distância de 59,25 metros, até encontrar o ponto “A”; origem desta descrição, abrangendo uma área de **7.092,62 m²**. Tudo de acordo com o desenho nº 6.370, elaborado pelo Departamento de Planejamento e Projetos da Prefeitura Municipal de Assis.

Assis, 25 de setembro de 2017.

Eduardo David Figueiredo
CREA 5069705089

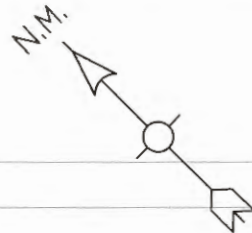

LINHA DE ALTA TENSÃO (CESP)

RUA BENEDITO JOSÉ KUME

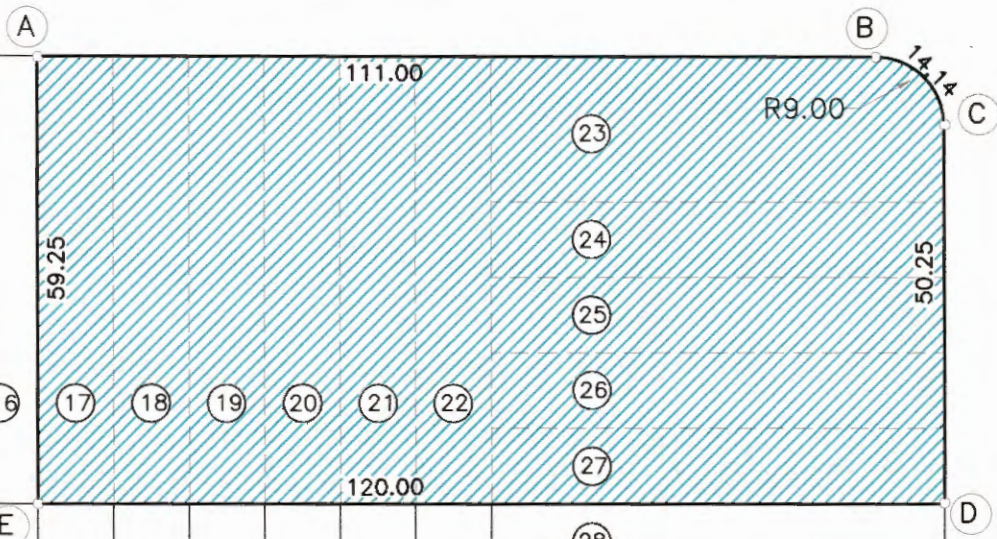

RUA 2

RUA PEDRO DE SOUZA

PREFEITURA MUNICIPAL DE ASSIS

SECRETARIA DE PLANEJAMENTO, OBRAS E SERVIÇOS

ASSUNTO

ÁREA A SER CEDIDA À EMPRESA GRÁFICA E EDITORA TRIUNFAL LTDA EPP.

LOCAL

RUA BENEDITO JOSÉ KUME - 5006 - Q 228 (FX C) - LOTES 17 A 27 - CDA II

FOLHA

ÚNICA

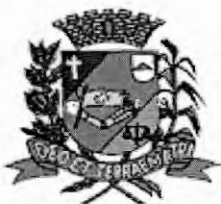

PREFEITURA DE ASSIS

Secretaria Municipal de Planejamento, Obras e Serviços

AVALIAÇÃO

- 1. Objeto:** Área a ser cedida
- 2. Finalidade:** Instalação da empresa Gráfica e Editora Triunfal Ltda EPP
- 3. Croqui:** 6.370 – folha única
- 4. Data Base:** Setembro / 2017
- 5. Local:** Rua Benedito José Kume - S. 06 - Q. 228 - L. 017 a 027
CDA II - Assis/SP
- 6. Proprietário:** Prefeitura Municipal de Assis
- 7. Dimensões:** Área (At) = 7.092,62 m²;
Testada (T) = 120,00 m;

8. Valor do Terreno:

Pela planta genérica de valores do município, elaborada a partir de pesquisa imobiliária, obtém-se que o valor médio do metro linear de testada corrigida é de R\$ 569,53 (quinhentos e sessenta e nove reais e cinquenta e três centavos), o qual será adotado nesta avaliação.

8.1. Testada Corrigida (TC)

$$TC = ((At \times T) / 30) \frac{1}{2}$$

$$TC = ((7.092,62 \times 120,00) / 30) \frac{1}{2}$$

$$TC = 168,43 \text{ m}$$

8.2. Valor Total do Terreno (VT)

$$VT = TC \times VL$$

$$VT = 168,43 \times 569,53$$

$$VT = R\$ 95.929,00$$

A presente avaliação importou em R\$ 95.929,00 (noventa e cinco mil novecentos e vinte e nove reais).

Eng. Guilherme Zorzenone Daré
Departamento de Controle Urbano



DEPARTAMENTO DE
ADMINISTRAÇÃO

PREFEITURA DE ASSIS

Paço Municipal "Profª Judith de Oliveira Garcez"

Secretaria Municipal de Governo e Administração

LEI Nº 6.418, DE 19 DE DEZEMBRO DE 2.017

Proj. Lei nº 126/17 – Autoria: Prefeito Municipal José Aparecido Fernandes

Autoriza o Executivo a conceder o uso de uma área situada no Centro de Desenvolvimento de Assis – CDA II para a empresa THIAGO COMÉRCIO DE MADEIRAS LTDA - ME e dá outras providências.

O PREFEITO DO MUNICÍPIO DE ASSIS:

Faço saber que a Câmara Municipal de Assis aprova e eu sanciono a seguinte Lei:

Art. 1º - Fica o Poder Executivo Municipal autorizado a conceder o uso, com encargo, pelo prazo de 5 (cinco) anos, à empresa **THIAGO COMÉRCIO DE MADEIRAS LTDA - ME**, de uma área de propriedade do Município, localizada no Centro de Desenvolvimento de Assis – CDA II, na Rua Alcides Senno, cadastrada como Setor 06, Quadra 236 (Ex-L), Lotes 38 ao 41, com um total de 2.400,00 m², assim descrita:

ÁREA: 2.400,00 m²

LOCAL: Rua Alcides Senno, S 06 – Q 236 (Ex-L), lotes 38 ao 41 – CDA II – Assis

PROPRIETÁRIO: Município de Assis

DESCRIÇÃO:

"Começa no ponto "A", situado no alinhamento predial da Rua Alcides Senno, junto à divisa do lote 37, deste ponto segue em linha reta pelo alinhamento predial junto a Rua Alcides Senno, numa distância de 40,00 metros, até encontrar o ponto "B"; deste ponto deflete-se a direita e segue em linha reta com alinhamento junto ao lote 42, numa distância de 60,00 metros, até encontrar o ponto "C"; deste ponto deflete à direita e segue em linha reta confrontando com os lotes 16; 17; 18 e 19, numa distância de 40,00 metros, até encontrar o ponto "D"; deste ponto deflete à direita e segue linha reta, confrontando com o lote 37, numa distância de 60,00 metros, até encontrar o ponto "A", origem desta descrição, abrangendo uma área de 2.400,00 m²."

Parágrafo Único – A área acima descrita consta destacada no Desenho nº 6.390, no Memorial Descritivo e no Laudo de Avaliação, elaborados pelo Departamento de Planejamento e Projetos da Prefeitura Municipal de Assis, que passam a integrar a presente Lei.

Art. 2º - A presente concessão de uso, com encargo, tem como finalidade a instalação da empresa **THIAGO COMÉRCIO DE MADEIRAS LTDA - ME**, no **CDA II**, para desenvolver atividades de comércio varejista de madeiras e materiais para construção na região de Assis.

Art. 3º - A presente concessão de uso será transformada em doação após o prazo estipulado no Artigo 1º desta Lei, com a outorga de Escritura definitiva, desde que cumpridas todas as exigências constante na Lei Municipal nº 3.653/1998, alterada pela Lei nº 5.451/2010.



DEPARTAMENTO DE
ADMINISTRAÇÃO

PREFEITURA DE ASSIS

Paço Municipal "Profª Judith de Oliveira Garcez"
Secretaria Municipal de Governo e Administração

Lei nº 6.418, de 19 de Dezembro de 2.017.....

Art. 4º - O prazo para início das instalações da empresa será de 4 (quatro) meses, contados da data da concessão de uso da área.

Art. 5º - O prazo para início operacional das atividades da empresa, será de 12 (doze) meses, contados da data da concessão do uso, prorrogáveis por mais 6 (seis) meses.

Art. 6º - O não cumprimento das obrigações assumidas determinará o cancelamento da presente concessão de uso, bem como a reversão do imóvel ao patrimônio municipal, com todas as benfeitorias nele existentes, sem direito a qualquer indenização, independentemente de interpelação e/ou notificação judicial ou extrajudicial.

Parágrafo Único – A reversão dar-se-á, ainda, nas mesmas condições previstas no "caput", se a Empresa:

I. Deixar caducar os prazos previstos nos Artigos 4º e 5º;

II. Vender o imóvel ou desviar a finalidade do projeto original, mesmo que parcialmente, sem anuência da Prefeitura Municipal de Assis e da Câmara Municipal.

III. Deixar a Empresa ociosa, pelo período de um ano;

IV. Subdividir a área, dando à mesma outra destinação diferente daquela prevista no projeto original, utilizá-la para fins residenciais, ficando, ainda, proibido o desmembramento de áreas, salvo os casos previstos pela Prefeitura Municipal de Assis;

V. Deixar área igual ou superior a 40% (quarenta por cento) de seu total sem edificação e/ou ociosa, hipótese em que a reversão se dará parcialmente.

Art. 7º - Fica a Empresa obrigada ao cumprimento dos dispositivos da Lei Municipal nº 3.653, de 08 de janeiro de 1998 e suas alterações e das demais normas pertinentes e aplicáveis à espécie, adequando-se àquelas decorrentes de proteção ao meio ambiente.

Art. 8º - Esta Lei entra em vigor na data de sua publicação.

Art. 9º - Revogam-se as disposições em contrário.

Prefeitura Municipal de Assis, em 19 de Dezembro de 2.017.

JOSÉ APARECIDO FERNANDES
Prefeito de Assis

LUCIANO SOARES BERGONSO
Secretário Municipal de Governo e Administração

Publicada no Departamento de Administração, em 19 de Dezembro de 2.017.



DEPARTAMENTO DE
ADMINISTRAÇÃO

PREFEITURA DE ASSIS

Paço Municipal "Profª Judith de Oliveira Garcez"
Secretaria Municipal de Governo e Administração

E, por estarem justos e avençados, assinam o presente instrumento em 04 (quatro) vias de igual teor, na presença de 02 (duas) testemunhas que abaixo subscrevem.

Prefeitura Municipal de Assis, em ____ de _____ de 2017.

MUNICÍPIO DE ASSIS

Concedente

JOSÉ APARECIDO FERNANDES
Prefeito Municipal

THIAGO COMÉRCIO DE MADEIRAS LTDA - ME

Concedida

CÁSSIO DANGELO DE OLIVEIRA
Sócio Administrador

Testemunhas:

1ª) _____
assinatura

Nome: _____

CPF: _____

2ª) _____
assinatura

Nome: _____

CPF: _____



Prefeitura Municipal de Assis

Secretaria Municipal de Planejamento, Obras e Serviços

Departamento de Planejamento e Projetos

MEMORIAL DESCRITIVO

ASSUNTO: Área a ser cedida

FINALIDADE: Instalação da Empresa Thiago Comércio de Madeiras LTDA - ME.

ÁREA: 2.400,00 m²

LOCAL: Rua Alcides Senno – S 006 – Q236 (Ex-L) – Lotes 38 a 41

CDA II – Assis/SP

PROPRIETÁRIO: Prefeitura Municipal de Assis

DESCRIÇÃO:

Começa no ponto “A”, situado no alinhamento predial da Rua Alcides Senno, junto à divisa do lote 37, deste ponto segue em linha reta pelo alinhamento predial junto a Rua Alcides Senno, numa distância de 40,00 metros, até encontrar o ponto “B”; deste ponto deflete-se a direita e segue em linha reta com alinhamento junto ao lote 42, numa distância de 60,00 metros, até encontrar o ponto “C”; deste ponto deflete à direita e segue em linha reta confrontando com os lotes 16; 17; 18 e 19, numa distância de 40,00 metros, até encontrar o ponto “D”; deste ponto deflete à direita e segue em linha reta, confrontando com o lote 37, numa distância de 60,00 metros, até encontrar o ponto “A”; origem desta descrição, abrangendo uma área de **2.400,00 m²**. Tudo de acordo com o desenho nº 6.390, elaborado pelo Departamento de Planejamento e Projetos da Prefeitura Municipal de Assis.

Assis, 18 de outubro de 2.017.

Eduardo David Figueiredo
CREA 5069705089

Eduardo David Figueiredo
Engenheiro Civil
Crea/SP 5069705089

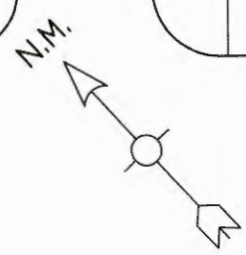

AVENIDA RAJA JABUR

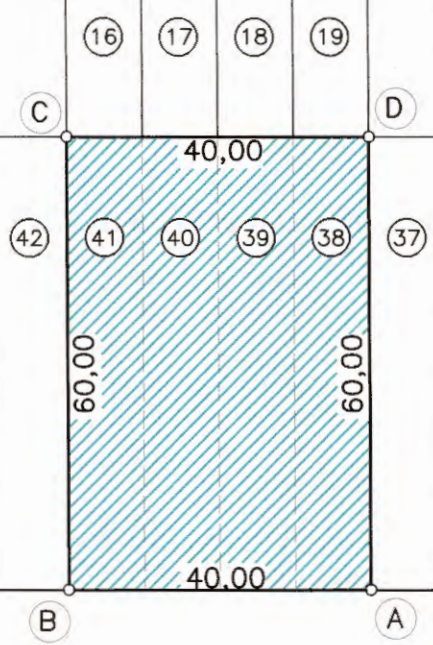

236

RUA 2

RUA ALCIDES SENNO

PREFEITURA MUNICIPAL DE ASSIS

SECRETARIA DE PLANEJAMENTO, OBRAS E SERVIÇOS

ASSUNTO

ÁREA A SER CEDIDA À EMPRESA THIAGO COMÉRCIO DE MADEIRAS LTDA - ME.

LOCAL

RUA ALCIDES SENNO - 5006 - Q 236(EX L) - LOTES 38 AO 41 - CDA II - ASSIS/SP

FOLHA

ÚNICA



PREFEITURA DE ASSIS

Secretaria Municipal de Planejamento, Obras e Serviços

AVALIAÇÃO

- 1. Objeto:** Área a ser cedida
- 2. Finalidade:** Instalação da empresa Thiago Comércio de Madeiras LTDA- ME
- 3. Croqui:** 6.390 – folha única
- 4. Data Base:** Outubro/2017
- 5. Local:** Rua Alcides Senno - S. 06 - Q. 236 - L. 038 a 041
CDA II - Assis/SP
- 6. Proprietário:** Prefeitura Municipal de Assis
- 7. Dimensões:** Área (At) = 2.400,00 m²;
Testada (T) = 40,00 m;

8. Valor do Terreno:

Pela planta genérica de valores do município, elaborada a partir de pesquisa imobiliária, obtém-se que o valor médio do metro linear de testada corrigida é de R\$ 569,53 (quinhentos e sessenta e nove reais e cinquenta e três centavos), o qual será adotado nesta avaliação.

8.1. Testada Corrigida (TC)

$$TC = ((At \times T) / 30) \frac{1}{2}$$

$$TC = ((2.400,00 \times 40,00) / 30) \frac{1}{2}$$

$$TC = 56,56 \text{ m}$$

8.2. Valor Total do Terreno (VT)

$$VT = TC \times VL$$

$$VT = 56,56 \times 569,53$$

$$VT = R\$ 32.217,48$$

A presente avaliação importou em R\$ 32.217,48 (trinta e dois mil duzentos e dezessete reais e quarenta e oito centavos).

Eng. Guilherme Zorzenone Daré
Departamento de Controle Urbano



DEPARTAMENTO DE
ADMINISTRAÇÃO

PREFEITURA DE ASSIS

Paço Municipal "Profª Judith de Oliveira Garcez"
Secretaria Municipal de Governo e Administração

LEI Nº 6.419, DE 19 DE DEZEMBRO DE 2.017

Proj. Lei nº 127/17 – Autoria: Prefeito Municipal José Aparecido Fernandes

Autoriza o Executivo a conceder o uso de uma área situada no Centro de Desenvolvimento de Assis – CDA II para a empresa TAG - SERVIÇOS DE TORNO & SOLDA LTDA – ME e dá outras providências.

O PREFEITO DO MUNICÍPIO DE ASSIS:

Faço saber que a Câmara Municipal de Assis aprova e eu sanciono a seguinte Lei:

- Art. 1º -** Fica o Poder Executivo Municipal autorizado a conceder o uso, com encargo, pelo prazo de 5 (cinco) anos, à empresa **TAG - SERVIÇOS DE TORNO & SOLDA LTDA - ME**, de uma área de propriedade do Município, localizada no Centro de Desenvolvimento de Assis – CDA II, na Rua Pedro de Souza, cadastrada como Setor 06, Quadra 228 (Ex-C), Lotes 33 ao 35, com um total de 1.777,50 m², assim descrita:

ÁREA: 1.777,50 m²

LOCAL: Rua Pedro de Souza, S 06 – Q 228 (Ex-C), lotes 33 a 35 – CDA II – Assis

PROPRIETÁRIO: Município de Assis

DESCRIÇÃO:

“Começa no ponto “A”, situado no alinhamento predial da Rua Pedro de Souza, junto à divisa do lote 36, deste ponto segue em linha reta pelo alinhamento predial da Rua Pedro de Souza, numa distância de 30,00 metros, até encontrar o ponto “B”; deste ponto deflete-se a esquerda e segue em linha reta com alinhamento junto aos lotes 32; 31; 30; 29 e 28, numa distância de 59,25 metros, até encontrar o ponto “C”; deste ponto deflete à esquerda e segue em linha reta confrontando com os lotes de 22; 21; e 20, numa distância de 30,00 metros, até encontrar o ponto “D”; deste ponto deflete à esquerda e segue em linha reta, confrontando com o lote 36, numa distância de 59,25 metros, até encontrar o ponto “A”, origem desta descrição, abrangendo uma área de 1.777.50 m².”

Parágrafo Único – A área acima descrita consta destacada no Desenho nº 6.388, no Memorial Descritivo e no Laudo de Avaliação, elaborados pelo Departamento de Planejamento e Projetos da Prefeitura Municipal de Assis, que passam a integrar a presente Lei.

- Art. 2º -** A presente concessão de uso, com encargo, tem como finalidade a instalação da empresa **TAG - SERVIÇOS DE TORNO & SOLDA LTDA - ME**, no CDA II, para desenvolver atividades de comércio varejista de peças e acessórios novos para veículos automotores, manutenção e reparo de máquinas e equipamentos para agricultura e pecuária, abrangendo serviços em geral de torno e solda.



DEPARTAMENTO DE
ADMINISTRAÇÃO

PREFEITURA DE ASSIS

Paço Municipal "Profª Judith de Oliveira Garcez"
Secretaria Municipal de Governo e Administração

Lei nº 6.419, de 19 de Dezembro de 2.017.....

Art. 3º - A presente concessão de uso será transformada em doação após o prazo estipulado no Artigo 1º desta Lei, com a outorga de Escritura definitiva, desde que cumpridas todas as exigências constante na Lei Municipal nº 3.653/1998, alterada pela Lei nº 5.451/2010.

Art. 4º - O prazo para início das instalações da empresa será de 4 (quatro) meses, contados da data da concessão de uso da área.

Art. 5º - O prazo para início operacional das atividades da empresa, será de 12 (doze) meses, contados da data da concessão do uso, prorrogáveis por mais 6 (seis) meses.

Art. 6º - O não cumprimento das obrigações assumidas determinará o cancelamento da presente concessão de uso, bem como a reversão do imóvel ao patrimônio municipal, com todas as benfeitorias nele existentes, sem direito a qualquer indenização, independentemente de interpelação e/ou notificação judicial ou extrajudicial.

Parágrafo Único – A reversão dar-se-á, ainda, nas mesmas condições previstas no "caput", se a Empresa:

I. Deixar caducar os prazos previstos nos Artigos 4º e 5º;

II. Vender o imóvel ou desviar a finalidade do projeto original, mesmo que parcialmente, sem anuência da Prefeitura Municipal de Assis e da Câmara Municipal.

III. Deixar a Empresa ociosa, pelo período de um ano;

IV. Subdividir a área, dando à mesma outra destinação diferente daquela prevista no projeto original, utilizá-la para fins residenciais, ficando, ainda, proibido o desmembramento de áreas, salvo os casos previstos pela Prefeitura Municipal de Assis;

V. Deixar área igual ou superior a 40% (quarenta por cento) de seu total sem edificação e/ou ociosa, hipótese em que a reversão se dará parcialmente.

Art. 7º - Fica a Empresa obrigada ao cumprimento dos dispositivos da Lei Municipal nº 3.653, de 08 de janeiro de 1998 e suas alterações e das demais normas pertinentes e aplicáveis à espécie, adequando-se àquelas decorrentes de proteção ao meio ambiente.

Art. 8º - Esta Lei entra em vigor na data de sua publicação.

Art. 9º - Revogam-se as disposições em contrário.

Prefeitura Municipal de Assis, em 19 de Dezembro de 2.017.

JOSÉ APARECIDO FERNANDES
Prefeito de Assis

LUCIANO SOARES BERGONSO
Secretário Municipal de Governo e Administração

Publicada no Departamento de Administração, em 19 de Dezembro de 2.017.



DEPARTAMENTO DE
ADMINISTRAÇÃO

PREFEITURA DE ASSIS

Paço Municipal "Profª Judith de Oliveira Garcez"
Secretaria Municipal de Governo e Administração

"MINUTA" TERMO DE CONCESSÃO DE USO Nº ____/2017

Que entre si celebram o Município de Assis
e a Empresa TAG - SERVIÇOS DE TORNO &
SOLDA LTDA - ME.

Pelo presente Termo de Concessão de Uso, na melhor forma de direito, nos termos da Lei Municipal nº 3.653, de 08 de janeiro de 1998, com alterações introduzidas pela Lei nº 5.451, de 28 de Setembro de 2010, de um lado o **MUNICÍPIO DE ASSIS**, com Paço Municipal na Avenida Rui Barbosa, nº 926, Centro, nesta cidade de Assis, Estado de São Paulo, inscrito no CNPJ/MF nº 46.179.941/0001-35, representado neste ato por seu Prefeito Municipal, **JOSÉ APARECIDO FERNANDES**, brasileiro, casado, produtor agropecuário, portador do R.G. nº 10.908.015-4/SSP-SP e do CPF/MF 004.959.018-90, doravante denominado simplesmente de **CONCEDENTE**, e por outro lado a Empresa **TAG – SERVIÇOS DE TORNO & SOLDA LTDA - ME**, inscrita no CNPJ nº 12.978.322/0001-99, com sede na Rua Dr. Rubens Beliuzo Brando, nº 155, nesta cidade de Assis, neste ato representada pelo sua Sócia Administradora, **Sra. ODETE DA SILVA DE OLIVEIRA**, portadora do R.G. nº 25.463.305-5 SSP/SP e do CPF nº 158.776.888-71, residente e domiciliada na Rua Santa Efigênia, nº 264, em Assis, daqui por diante chamada tão somente de **CONCEDIDA**, autorizados pela Lei nº _____, de ____ de _____ de 2017, têm entre si justo e pactuado o que segue:

CLÁUSULA I

Trata-se a presente concessão de uso, com encargo, de uma área de propriedade do Município, abaixo descrita, à **CONCEDIDA**, que tem como finalidade desenvolvimento de atividades de comércio varejista de peças e acessórios novos para veículos automotores, manutenção e reparo de máquinas e equipamentos para agricultura e pecuária, abrangendo serviços em geral de torno e solda:

ÁREA: 1.777,50 m²

LOCAL: Rua Pedro de Souza, S 06 – Q 228 (Ex-C), lotes 33 a 35 – CDA II – Assis

PROPRIETÁRIO: Município de Assis

DESCRIÇÃO:

"Começa no ponto "A", situado no alinhamento predial da Rua Pedro de Souza, junto à divisa do lote 36, deste ponto segue em linha reta pelo alinhamento predial da Rua Pedro de Souza, numa distância de 30,00 metros, até encontrar o ponto "B"; deste ponto deflete-se a esquerda e segue em linha reta com alinhamento junto aos lotes 32; 31; 30; 29 e 28, numa distância de 59,25 metros, até encontrar o ponto "C"; deste ponto deflete à esquerda e segue em linha reta confrontando com os lotes de 22; 21; e 20, numa distância de 30,00 metros, até encontrar o ponto "D"; deste ponto deflete à esquerda e segue em linha reta, confrontando com o lote 36, numa distância de 59,25 metros, até encontrar o ponto "A", origem desta descrição, abrangendo uma área de 1.777.50 m², destacada no Desenho nº 6.388, no Memorial Descritivo e no Laudo de Avaliação, elaborados pelo Departamento de Planejamento e Projetos da Prefeitura Municipal de Assis."



DEPARTAMENTO DE
ADMINISTRAÇÃO

PREFEITURA DE ASSIS

Paço Municipal "Profª Judith de Oliveira Garcez"
Secretaria Municipal de Governo e Administração

CLÁUSULA II

O prazo de duração da presente concessão de uso será por um período de 5 (cinco) anos, contados a partir da data de assinatura deste instrumento. Findo esse prazo, desde que cumpridas todas as exigências contidas na Lei nº 3.653/1998 e suas alterações posteriores, a área será doada à **CONCEDIDA**, com a outorga da Escritura definitiva.

CLÁUSULA III

O prazo para início das instalações da empresa será de 4 (quatro) meses, contados da data da concessão de uso.

CLÁUSULA IV

O prazo para início operacional das atividades da empresa será de 12 (doze) meses, contados da data da concessão de uso, prorrogáveis por mais 6 (seis) meses.

CLÁUSULA V

O não cumprimento das obrigações assumidas determinará o cancelamento da presente concessão de uso, bem como a reversão do imóvel cedido ao patrimônio municipal, com todas as benfeitorias nele existentes, sem direito a qualquer indenização, independentemente de interposição e/ou notificação judicial ou extra-judicial.

CLÁUSULA VI

A reversão dar-se-á, se a **CONCEDIDA**:

- I- Deixar caducar os prazos previstos nas cláusulas constantes deste Termo e na Lei nº 3.653/98 e suas alterações posteriores;
- II- Vender o imóvel ou desviar a finalidade do projeto original, mesmo que parcialmente, sem anuência da Prefeitura Municipal de Assis e da Câmara Municipal.
- III- Deixar a Empresa ociosa, pelo período de um ano;
- IV- Subdividir a área, dando à mesma outra destinação diferente daquela prevista no projeto original, utilizá-la para fins residenciais, ficando, ainda, proibido o desmembramento de áreas, salvo os casos previstos pela Prefeitura Municipal de Assis;
- V- deixar área igual ou superior a 40% (quarenta por cento) de seu total sem edificação e/ou ociosa, hipótese em que a reversão se dará parcialmente.

CLÁUSULA VII

A **CONCEDIDA** estará isenta de impostos, taxas e emolumentos municipais incidentes sobre a aprovação do Projeto e de tributos municipais pelo prazo de 5 (cinco) anos, contados da data da assinatura do termo de concessão de uso.



DEPARTAMENTO DE
ADMINISTRAÇÃO

PREFEITURA DE ASSIS

Paço Municipal "Profª Judith de Oliveira Garcez"
Secretaria Municipal de Governo e Administração

CLÁUSULA VIII

A **CONCEDIDA** será obrigada a recolher todos os tributos municipais, estaduais e federais no Município de Assis.

CLÁUSULA IX

Fica a **CONCEDIDA** obrigada ao cumprimento dos dispositivos das Leis Municipais nº 3.653, de 08 de janeiro de 1998 e suas alterações posteriores, das demais legislações pertinentes e aplicáveis à espécie, adequando-se àquelas decorrentes de proteção ao meio ambiente.

CLÁUSULA X

Em caso de concordata, hasta pública, falência, extinção ou liquidação da **CONCEDIDA** ou **DONATÁRIA**, terá o **CONCEDENTE** direito de preferência em relação ao imóvel cedido, nos termos do inciso VI, do artigo 21, da Lei nº 3.653/98.

CLÁUSULA XI

A **CONCEDIDA** não poderá, sem anuência do **CONCEDENTE** e aprovação do Poder Legislativo, alterar os objetivos do Projeto, ceder ou alienar o imóvel ora cedido.

CLÁUSULA XII

Todos os tributos, custas e outros emolumentos devidos em razão da lavratura do termo de concessão de uso, da escritura de doação e do termo de garantia, se existentes, bem como seus registros nos órgãos competentes, serão de exclusiva responsabilidade da **CONCEDIDA**.

CLÁUSULA XIII

O presente Termo de Concessão de Uso deverá ser registrado junto ao Cartório de Registro de Imóveis, no prazo máximo de 30 (trinta) dias, contados da data de assinatura do termo, sob pena de nulidade do mesmo.

CLÁUSULA XIV

Os casos omissos ou excepcionais não previstos na presente Lei serão decididos pelo **CONCEDENTE**.

CLÁUSULA XV

Fica eleito o Foro da Comarca de Assis/SP, para dirimir dúvida que surgir entre as partes, com renúncia de qualquer outro, por mais privilegiado que seja.



DEPARTAMENTO DE
ADMINISTRAÇÃO

PREFEITURA DE ASSIS

Paço Municipal "Profª Judith de Oliveira Garcez"
Secretaria Municipal de Governo e Administração

E, por estarem justos e avençados, assinam o presente instrumento em 04 (quatro) vias de igual teor, na presença de 02 (duas) testemunhas que abaixo subscrevem.

Prefeitura Municipal de Assis, em ____ de _____ de 2.017.

MUNICÍPIO DE ASSIS

Concedente

JOSÉ APARECIDO FERNANDES
Prefeito Municipal

TAG – SERVIÇOS DE TORNO & SOLDA LTDA - ME

Concedida

ODETE DA SILVA DE OLIVEIRA
Sócia Administradora

Testemunhas:

1ª) _____
assinatura

Nome: _____

CPF: _____

2ª) _____
assinatura

Nome: _____

CPF: _____



Prefeitura Municipal de Assis

Secretaria Municipal de Planejamento, Obras e Serviços

Departamento de Planejamento e Projetos

MEMORIAL DESCRITIVO

ASSUNTO: Área a ser cedida

FINALIDADE: Instalação da Empresa TAG – Serviços de Torno e Solda LTDA.

ÁREA: 1.777,50 m²

LOCAL: Rua Pedro de Souza – S 006 – Q228 (Ex-C) – Lotes 33 a 35

CDA II – Assis/SP

PROPRIETÁRIO: Prefeitura Municipal de Assis

DESCRIÇÃO:

Começa no ponto "A", situado no alinhamento predial da Rua Pedro de Souza, junto à divisa do lote 36, deste ponto segue em linha reta pelo alinhamento predial junto a Rua Pedro de Souza, numa distância de 30,00 metros, até encontrar o ponto "B"; deste ponto deflete-se a esquerda e segue em linha reta com alinhamento junto a aos lotes 32; 31; 30; 29 e 28, numa distância de 59,25 metros, até encontrar o ponto "C"; deste ponto deflete à esquerda e segue em linha reta confrontando com os lotes 22; 21 e 20, numa distância de 30,00 metros, até encontrar o ponto "D"; deste ponto deflete à esquerda e segue em linha reta, confrontando com o lote 36, numa distância de 59,25 metros, até encontrar o ponto "A"; origem desta descrição, abrangendo uma área de **1.777,50 m²**. Tudo de acordo com o desenho nº 6.388, elaborado pelo Departamento de Planejamento e Projetos da Prefeitura Municipal de Assis.

Assis, 09 de outubro de 2.017.



Eduardo David Figueiredo
CREA 5069705089

Eduardo David Figueiredo
Engenheiro Civil
Crea/SP 5069705089

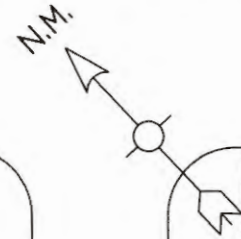
RUA BENEDITO JOSÉ KUME

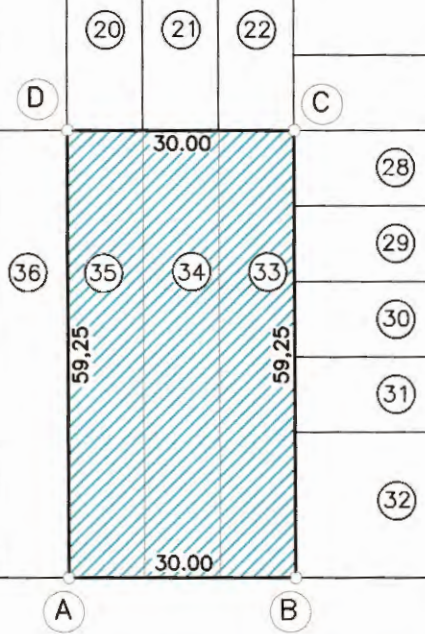

228



RUA 2

RUA PEDRO DE SOUZA

PREFEITURA MUNICIPAL DE ASSIS

SECRETARIA DE PLANEJAMENTO, OBRAS E SERVIÇOS

ASSUNTO

ÁREA A SER CEDIDA À EMPRESA TAG - SERVIÇOS DE TORNO E SOLDA LTDA.

LOCAL

RUA PEDRO DE SOUZA - 506 - Q 228 (EX C) - L 33 A 35 - CDA II - ASSIS SP

PROPRIETÁRIO

PREFEITURA MUNICIPAL DE ASSIS

ÁREA

FOLHA

ÚNICA



PREFEITURA DE ASSIS

Secretaria Municipal de Planejamento, Obras e Serviços

AVALIAÇÃO

1. **Objeto:** Área a ser cedida
2. **Finalidade:** Instalação da empresa TAG - Serviços de Torno e Solda LTDA.
3. **Croqui:** 6.388 – folha única
4. **Data Base:** Outubro/2017
5. **Local:** Rua Pedro de Souza - S. 06 - Q. 228 - L. 033 a 035
CDA II - Assis/SP
6. **Proprietário:** Prefeitura Municipal de Assis
7. **Dimensões:** Área (At) = 1.777,50 m²;
Testada (T) = 30,00 m;

8. Valor do Terreno:

Pela planta genérica de valores do município, elaborada a partir de pesquisa imobiliária, obtém-se que o valor médio do metro linear de testada corrigida é de R\$ 569,53 (quinhentos e sessenta e nove reais e cinquenta e três centavos), o qual será adotado nesta avaliação.

8.1. Testada Corrigida (TC)

$$TC = ((At \times T) / 30) \frac{1}{2}$$

$$TC = ((1.777,50 \times 30,00) / 30) \frac{1}{2}$$

$$TC = 42,16 \text{ m}$$

8.2. Valor Total do Terreno (VT)

$$VT = TC \times VL$$

$$VT = 42,16 \times 569,53$$

$$VT = \text{R\$ } 24.011,61$$

A presente avaliação importou em R\$ 24.011,61 (vinte e quatro mil e onze reais e sessenta e um centavos).

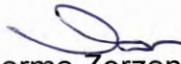
Eng. Guilherme Zorzone Daré
Departamento de Controle Urbano

PREFEITURA DE ASSIS

Paço Municipal "Profª Judith de Oliveira Garcez"
Secretaria Municipal de Governo e Administração

LEI Nº 6.420, DE 19 DE DEZEMBRO DE 2017

Proj. Lei nº 128/17 – Autoria: Prefeito Municipal José Aparecido Fernandes

Autoriza o Executivo a conceder o uso de uma área situada no Centro de Desenvolvimento de Assis – CDA II para a empresa ZILDA FERREIRA DOS SANTOS – EPP e dá outras providências.

O PREFEITO DO MUNICÍPIO DE ASSIS:

Faço saber que a Câmara Municipal de Assis aprova e eu sanciono a seguinte Lei:

Art. 1º - Fica o Poder Executivo Municipal autorizado a conceder o uso, com encargo, pelo prazo de 5 (cinco) anos, à empresa **ZILDA FERREIRA DOS SANTOS - EPP**, de uma área de propriedade do Município, localizada no Centro de Desenvolvimento de Assis – CDA II, na Rua Pedro de Souza, cadastrada como Setor 06, Quadra 228 (Ex-C), Lotes 42 ao 45, com um total de 2.370,00 m², assim descrita:

ÁREA: 2.370,00 m²

LOCAL: Rua Pedro de Souza - S 06 – Q 228 (Ex-C), lotes 42 ao 45 – CDA II – Assis

PROPRIETÁRIO: Município de Assis

DESCRIÇÃO:

“Começa no ponto “A”, situado no alinhamento predial da Rua Pedro de Souza, junto à divisa do lote 41, deste ponto segue em linha reta pelo alinhamento predial junto a Rua Pedro de Souza, numa distância de 40,00 metros, até encontrar o ponto “B”; deste ponto deflete-se a direita e segue em linha reta com alinhamento junto ao lote 46, numa distância de 59,25 metros, até encontrar o ponto “C”; deste ponto deflete à direita e segue em linha reta confrontando com os lotes 10; 11; 12 e 13; numa distância de 40,00 metros, até encontrar o ponto “D”; deste ponto deflete à direita e segue em linha reta, confrontando com o lote 41, numa distância de 59,25 metros, até encontrar o ponto “A”, origem desta descrição, abrangendo uma área de 2.370,00 m².”

Parágrafo Único – A área acima descrita consta destacada no Desenho nº 6.394, no Memorial Descritivo e no Laudo de Avaliação, elaborados pelo Departamento de Planejamento e Projetos da Prefeitura Municipal de Assis, que passam a integrar a presente Lei.

Art. 2º - A presente concessão de uso, com encargo, tem como finalidade a instalação da empresa **ZILDA FERREIRA DOS SANTOS - EPP**, no CDA II, para desenvolver atividades de comércio varejista de madeiras e artefatos.

Art. 3º - A presente concessão de uso será transformada em doação após o prazo estipulado no Artigo 1º desta Lei, com a outorga de Escritura definitiva, desde que cumpridas todas as exigências constante na Lei Municipal nº 3.653/1998, alterada pela Lei nº 5.451/2010.





DEPARTAMENTO DE
ADMINISTRAÇÃO

PREFEITURA DE ASSIS

Paço Municipal "Profª Judith de Oliveira Garcez"
Secretaria Municipal de Governo e Administração

Lei nº 6.420, de 19 de Dezembro de 2.017.....

Art. 4º - O prazo para início das instalações da empresa será de 4 (quatro) meses, contados da data da concessão de uso da área.

Art. 5º - O prazo para início operacional das atividades da empresa, será de 12 (doze) meses, contados da data da concessão do uso, prorrogáveis por mais 6 (seis) meses.

Art. 6º - O não cumprimento das obrigações assumidas determinará o cancelamento da presente concessão de uso, bem como a reversão do imóvel ao patrimônio municipal, com todas as benfeitorias nele existentes, sem direito a qualquer indenização, independentemente de interpelação e/ou notificação judicial ou extrajudicial.

Parágrafo Único – A reversão dar-se-á, ainda, nas mesmas condições previstas no "caput", se a Empresa:

I. Deixar caducar os prazos previstos nos Artigos 4º e 5º;

II. Vender o imóvel ou desviar a finalidade do projeto original, mesmo que parcialmente, sem anuência da Prefeitura Municipal de Assis e da Câmara Municipal.

III. Deixar a Empresa ociosa, pelo período de um ano;

IV. Subdividir a área, dando à mesma outra destinação diferente daquela prevista no projeto original, utilizá-la para fins residenciais, ficando, ainda, proibido o desmembramento de áreas, salvo os casos previstos pela Prefeitura Municipal de Assis;

V. Deixar área igual ou superior a 40% (quarenta por cento) de seu total sem edificação e/ou ociosa, hipótese em que a reversão se dará parcialmente.

Art. 7º - Fica a Empresa obrigada ao cumprimento dos dispositivos da Lei Municipal nº 3.653, de 08 de janeiro de 1998 e suas alterações e das demais normas pertinentes e aplicáveis à espécie, adequando-se àquelas decorrentes de proteção ao meio ambiente.

Art. 8º - Esta Lei entra em vigor na data de sua publicação.

Art. 9º - Revogam-se as disposições em contrário.

Prefeitura Municipal de Assis, em 19 de Dezembro de 2.017.

JOSÉ APARECIDO FERNANDES
Prefeito de Assis

LUCIANO SOARES BERGONSO
Secretário Municipal de Governo e Administração

Publicada no Departamento de Administração, em 19 de Dezembro de 2.017.



DEPARTAMENTO DE
ADMINISTRAÇÃO

PREFEITURA DE ASSIS

Paço Municipal "Profª Judith de Oliveira Garcez"
Secretaria Municipal de Governo e Administração

"MINUTA" TERMO DE CONCESSÃO DE USO Nº ____/2017

Que entre si celebram o Município de Assis
e a Empresa ZILDA FERREIRA DOS SANTOS
- EPP.

Pelo presente Termo de Concessão de Uso, na melhor forma de direito, nos termos da Lei Municipal nº 3.653, de 08 de janeiro de 1998, com alterações introduzidas pela Lei nº 5.451, de 28 de Setembro de 2010, de um lado o **MUNICÍPIO DE ASSIS**, com Paço Municipal na Avenida Rui Barbosa, nº 926, Centro, nesta cidade de Assis, Estado de São Paulo, inscrito no CNPJ/MF nº 46.179.941/0001-35, representado neste ato por seu Prefeito Municipal, **JOSÉ APARECIDO FERNANDES**, brasileiro, casado, produtor agropecuário, portador do R.G. nº 10.908.015-4/SSP-SP e do CPF/MF 004.959.018-90, doravante denominado simplesmente de **CONCEDENTE**, e por outro lado a Empresa **ZILDA FERREIRA DOS SANTOS - EPP**, inscrita no CNPJ nº 22.935.116/0001-55, com sede na Avenida Dom Antonio, nº 1015, nesta cidade de Assis, neste ato representada pela sua sócia proprietária, **Sra. ZILDA FERREIRA DOS SANTOS**, portadora do R.G. nº 17.654.658-3 SSP/SP e do CPF nº 015.030.868-01, residente e domiciliada na Rua Candido de Oliveira Carvalho, nº 799, em Assis, daqui por diante chamada tão somente de **CONCEDIDA**, autorizados pela Lei nº _____, de ____ de _____ de 2017, têm entre si justo e pactuado o que segue:

CLÁUSULA I

Trata-se a presente concessão de uso, com encargo, de uma área de propriedade do Município, abaixo descrita, à **CONCEDIDA**, que tem como finalidade o comércio varejista de madeiras e artefatos:

ÁREA: 2.370,00 m²

LOCAL: Rua Pedro de Souza - S 06 – Q 228 (Ex-C), lotes 42 ao 45 – CDA II – Assis

PROPRIETÁRIO: Município de Assis

DESCRIÇÃO:

"Começa no ponto "A", situado no alinhamento predial da Rua Pedro de Souza, junto à divisa do lote 41, deste ponto segue em linha reta pelo alinhamento predial junto a Rua Pedro de Souza, numa distância de 40,00 metros, até encontrar o ponto "B"; deste ponto deflete-se a direita e segue em linha reta com alinhamento junto ao lote 46, numa distância de 59,25 metros, até encontrar o ponto "C"; deste ponto deflete à direita e segue em linha reta confrontando com os lotes 10; 11; 12 e 13; numa distância de 40, 00 metros, até encontrar o ponto "D"; deste ponto deflete à direita e segue em linha reta, confrontando com o lote 41, numa distância de 59,25 metros, até encontrar o ponto "A", origem desta descrição, abrangendo uma área de 2.370,00 m², destacada no Desenho nº 6.394, no Memorial Descritivo e no Laudo de Avaliação, elaborados pelo Departamento de Planejamento e Projetos da Prefeitura Municipal de Assis."



DEPARTAMENTO DE
ADMINISTRAÇÃO

PREFEITURA DE ASSIS

Paço Municipal "Profª Judith de Oliveira Garcez"
Secretaria Municipal de Governo e Administração

CLÁUSULA II

O prazo de duração da presente concessão de uso será por um período de 5 (cinco) anos, contados a partir da data de assinatura deste instrumento. Findo esse prazo, desde que cumpridas todas as exigências contidas na Lei nº 3.653/1998 e suas alterações posteriores, a área será doada à **CONCEDIDA**, com a outorga da Escritura definitiva.

CLÁUSULA III

O prazo para início das instalações da empresa será de 4 (quatro) meses, contados da data da concessão de uso.

CLÁUSULA IV

O prazo para início operacional das atividades da empresa será de 12 (doze) meses, contados da data da concessão de uso, prorrogáveis por mais 6 (seis) meses.

CLÁUSULA V

O não cumprimento das obrigações assumidas determinará o cancelamento da presente concessão de uso, bem como a reversão do imóvel cedido ao patrimônio municipal, com todas as benfeitorias nele existentes, sem direito a qualquer indenização, independentemente de interpelação e/ou notificação judicial ou extra-judicial.

CLÁUSULA VI

A reversão dar-se-á, se a **CONCEDIDA**:

- I- Deixar caducar os prazos previstos nas cláusulas constantes deste Termo e na Lei nº 3.653/98 e suas alterações posteriores;
- II- Vender o imóvel ou desviar a finalidade do projeto original, mesmo que parcialmente, sem anuência da Prefeitura Municipal de Assis e da Câmara Municipal.
- III- Deixar a Empresa ociosa, pelo período de um ano;
- IV- Subdividir a área, dando à mesma outra destinação diferente daquela prevista no projeto original, utilizá-la para fins residenciais, ficando, ainda, proibido o desmembramento de áreas, salvo os casos previstos pela Prefeitura Municipal de Assis;
- V- deixar área igual ou superior a 40% (quarenta por cento) de seu total sem edificação e/ou ociosa, hipótese em que a reversão se dará parcialmente.

CLÁUSULA VII

A **CONCEDIDA** estará isenta de impostos, taxas e emolumentos municipais incidentes sobre a aprovação do Projeto e de tributos municipais pelo prazo de 5 (cinco) anos, contados da data da assinatura do termo de concessão de uso.



DEPARTAMENTO DE
ADMINISTRAÇÃO

PREFEITURA DE ASSIS

Paço Municipal "Profª Judith de Oliveira Garcez"
Secretaria Municipal de Governo e Administração

CLÁUSULA VIII

A **CONCEDIDA** será obrigada a recolher todos os tributos municipais, estaduais e federais no Município de Assis.

CLÁUSULA IX

Fica a **CONCEDIDA** obrigada ao cumprimento dos dispositivos das Leis Municipais nº 3.653, de 08 de janeiro de 1998 e suas alterações posteriores, das demais legislações pertinentes e aplicáveis à espécie, adequando-se àquelas decorrentes de proteção ao meio ambiente.

CLÁUSULA X

Em caso de concordata, hasta pública, falência, extinção ou liquidação da **CONCEDIDA** ou **DONATÁRIA**, terá o **CONCEDENTE** direito de preferência em relação ao imóvel cedido, nos termos do inciso VI, do artigo 21, da Lei nº 3.653/98.

CLÁUSULA XI

A **CONCEDIDA** não poderá, sem anuência do **CONCEDENTE** e aprovação do Poder Legislativo, alterar os objetivos do Projeto, ceder ou alienar o imóvel ora cedido.

CLÁUSULA XII

Todos os tributos, custas e outros emolumentos devidos em razão da lavratura do termo de concessão de uso, da escritura de doação e do termo de garantia, se existentes, bem como seus registros nos órgãos competentes, serão de exclusiva responsabilidade da **CONCEDIDA**.

CLÁUSULA XIII

O presente Termo de Concessão de Uso deverá ser registrado junto ao Cartório de Registro de Imóveis, no prazo máximo de 30 (trinta) dias, contados da data de assinatura do termo, sob pena de nulidade do mesmo.

CLÁUSULA XIV

Os casos omissos ou excepcionais não previstos na presente Lei serão decididos pelo **CONCEDENTE**.

CLÁUSULA XV

Fica eleito o Foro da Comarca de Assis/SP, para dirimir dúvida que surgir entre as partes, com renúncia de qualquer outro, por mais privilegiado que seja.



DEPARTAMENTO DE
ADMINISTRAÇÃO

PREFEITURA DE ASSIS

Paço Municipal "Profª Judith de Oliveira Garcez"
Secretaria Municipal de Governo e Administração

E, por estarem justos e avençados, assinam o presente instrumento em 04 (quatro) vias de igual teor, na presença de 02 (duas) testemunhas que abaixo subscrevem.

Prefeitura Municipal de Assis, em ____ de _____ de 2.017.

MUNICÍPIO DE ASSIS

Concedente



JOSÉ APARECIDO FERNANDES
Prefeito Municipal

ZILDA FERREIRA DOS SANTOS - EPP

Concedida

ZILDA FERREIRA DOS SANTOS
Sócia proprietária

Testemunhas:

1ª) _____
assinatura

Nome: _____

CPF: _____

2ª) _____
assinatura

Nome: _____

CPF: _____



Prefeitura Municipal de Assis

Secretaria Municipal de Planejamento, Obras e Serviços
Departamento de Planejamento e Projetos

MEMORIAL DESCRITIVO

ASSUNTO: Área a ser cedida

FINALIDADE: Instalação da Empresa Zilda Ferreira dos Santos - EPP.

ÁREA: 2.370,00 m²

LOCAL: Rua Pedro de Souza – S 006 – Q228 (Ex-C) – Lotes 42 a 45
CDA II – Assis/SP

PROPRIETÁRIO: Prefeitura Municipal de Assis

DESCRIÇÃO:

Começa no ponto “A”, situado no alinhamento predial da Rua Pedro de Souza, junto à divisa do lote 41, deste ponto segue em linha reta pelo alinhamento predial junto a Rua Pedro de Souza, numa distância de 40,00 metros, até encontrar o ponto “B”; deste ponto deflete-se a direita e segue em linha reta com alinhamento junto a ao lote 46, numa distância de 59,25 metros, até encontrar o ponto “C”; deste ponto deflete à direita e segue em linha reta confrontando com os lotes 10; 11; 12 e 13, numa distância de 40,00 metros, até encontrar o ponto “D”; deste ponto deflete à direita e segue em linha reta, confrontando com o lote 41, numa distância de 59,25 metros, até encontrar o ponto “A”; origem desta descrição, abrangendo uma área de **2.370,00 m²**. Tudo de acordo com o desenho nº 6.394, elaborado pelo Departamento de Planejamento e Projetos da Prefeitura Municipal de Assis.

Assis, 25 de outubro de 2.017.

Eduardo David Figueiredo
CREA 5069705089

Eduardo David Figueiredo
Engenheiro Civil
Crea/SP 5069705089

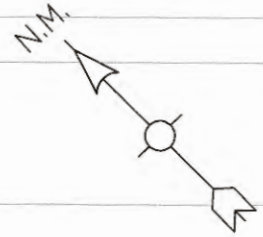

RUA BENEDITO JOSÉ KUME

PROLONG. DA AVENIDA DO MANGANÊS

228

10 11 12 13

C

D

40,00

46

45

44

43

42

41

59,25

59,25

40,00

B

A

RUA PEDRO DE SOUZA

PREFEITURA MUNICIPAL DE ASSIS

SECRETARIA DE PLANEJAMENTO, OBRAS E SERVIÇOS

ASSUNTO: ÁREA A SER CEDIDA À EMPRESA ZILDA FERREIRA DOS SANTOS-EPP.

LOCAL: RUA PEDRO DE SOUZA - 5006 - Q 228 (EX C) - LOTES 42 A 45 - CDA II

FOLHA

ÚNICA



PREFEITURA DE ASSIS

Secretaria Municipal de Planejamento, Obras e Serviços

AVALIAÇÃO

1. **Objeto:** Área a ser cedida
2. **Finalidade:** Instalação da empresa Zilda Ferreira dos Santos - EPP
3. **Croqui:** 6.394 – folha única
4. **Data Base:** Outubro/2017
5. **Local:** Rua Pedro de Souza - S. 06 - Q. 228 - L. 042 a 045
CDA II - Assis/SP
6. **Proprietário:** Prefeitura Municipal de Assis
7. **Dimensões:** Área (At) = 2.370,00 m²;
Testada (T) = 40,00 m;

8. Valor do Terreno:

Pela planta genérica de valores do município, elaborada a partir de pesquisa imobiliária, obtém-se que o valor médio do metro linear de testada corrigida é de R\$ 569,53 (quinhentos e sessenta e nove reais e cinquenta e três centavos), o qual será adotado nesta avaliação.

8.1. Testada Corrigida (TC)

$$TC = ((At \times T) / 30) \frac{1}{2}$$

$$TC = ((2.370,00 \times 40,00) / 30) \frac{1}{2}$$

$$TC = 56,21 \text{ m}$$

8.2. Valor Total do Terreno (VT)

$$VT = TC \times VL$$

$$VT = 56,21 \times 569,53$$

$$VT = R\$ 32.015,48$$

A presente avaliação importou em R\$ 32.015,48 (trinta e dois mil e quinze reais e quarenta e oito centavos).

Eng. Guilherme Zorzenone Daré
Departamento de Controle Urbano



DEPARTAMENTO DE
ADMINISTRAÇÃO

PREFEITURA DE ASSIS

Paço Municipal "Profª Judith de Oliveira Garcez"

Secretaria Municipal de Governo e Administração

LEI Nº 6.421, DE 19 DE DEZEMBRO DE 2.017

Proj. Lei nº 130/17 – Autoria: Prefeito Municipal José Aparecido Fernandes

Autoriza o Executivo a conceder o uso de uma área situada no Centro de Desenvolvimento de Assis – CDA II para a empresa SOUZA E GARCIA COSMÉTICOS LTDA – ME e dá outras providências.

O PREFEITO DO MUNICÍPIO DE ASSIS:

Faço saber que a Câmara Municipal de Assis aprova e eu sanciono a seguinte Lei:

- Art. 1º -** Fica o Poder Executivo Municipal autorizado a conceder o uso, com encargo, pelo prazo de 5 (cinco) anos, à empresa **SOUZA E GARCIA COSMÉTICOS LTDA - ME**, de uma área de propriedade do Município, localizada no Centro de Desenvolvimento de Assis – CDA II, na Rua Raja Jabur, cadastrada como Setor 06, Quadra 230 (Ex-F), Lotes 28 ao 33, com um total de 3.537,62 m², assim descrita:

ÁREA: 3.537,62 m²

LOCAL: Rua Raja Jabur, S 06 – Q 230 (Ex-F), lotes 28 ao 33 – CDA II – Assis

PROPRIETÁRIO: Município de Assis

DESCRIÇÃO:

"Começa no ponto "A", situado no alinhamento predial da Rua Raja Jabur, junto à divisa do lote 34, deste ponto segue em linha reta pelo alinhamento predial do lote 34, numa distância de 59,25 metros, até encontrar o ponto "B"; deste ponto deflete a direita e segue em linha reta confrontando com o lote 27, numa distância de 60,00 metros, até encontrar o ponto "C"; deste ponto deflete à direita e segue em linha reta com alinhamento predial junto a Rua 2, numa distância de 50,85 metros, até encontrar o ponto "D"; deste ponto segue em curva à direita com raio de 9 metros e desenvolvimento de 14,14 metros, até encontrar o ponto "E"; deste ponto segue em linha reta pelo alinhamento predial junto a Av. Raja Jabur, numa distância de 51,00 metros, até encontrar o ponto "A", origem desta descrição, abrangendo uma área de 3.537,62 m²."

Parágrafo Único – A área acima descrita consta destacada no Desenho nº 6.395, no Memorial Descritivo e no Laudo de Avaliação, elaborados pelo Departamento de Planejamento e Projetos da Prefeitura Municipal de Assis, que passam a integrar a presente Lei.

- Art. 2º -** A presente concessão de uso, com encargo, tem como finalidade a instalação da empresa **SOUZA E GARCIA COSMÉTICOS LTDA - ME**, no **CDA II**, para desenvolver atividades de indústria e comércio de cosméticos, produtos de perfumaria e de higiene pessoal, importação e exportação.

- Art. 3º -** A presente concessão de uso será transformada em doação após o prazo estipulado no Artigo 1º desta Lei, com a outorga de Escritura definitiva, desde que cumpridas todas as exigências constante na Lei Municipal nº 3.653/1998, alterada pela Lei nº 5.451/2010.



DEPARTAMENTO DE
ADMINISTRAÇÃO

PREFEITURA DE ASSIS

Paço Municipal "Profª Judith de Oliveira Garcez"

Secretaria Municipal de Governo e Administração

Lei nº 6.421, de 19 de Dezembro de 2.017.....

Art. 4º - O prazo para início das instalações da empresa será de 4 (quatro) meses, contados da data da concessão de uso da área.

Art. 5º - O prazo para início operacional das atividades da empresa, será de 12 (doze) meses, contados da data da concessão do uso, prorrogáveis por mais 6 (seis) meses.

Art. 6º - O não cumprimento das obrigações assumidas determinará o cancelamento da presente concessão de uso, bem como a reversão do imóvel ao patrimônio municipal, com todas as benfeitorias nele existentes, sem direito a qualquer indenização, independentemente de interpelação e/ou notificação judicial ou extrajudicial.

Parágrafo Único – A reversão dar-se-á, ainda, nas mesmas condições previstas no "caput", se a Empresa:

- I. Deixar caducar os prazos previstos nos Artigos 4º e 5º;
- II. Vender o imóvel ou desviar a finalidade do projeto original, mesmo que parcialmente, sem anuência da Prefeitura Municipal de Assis e da Câmara Municipal.
- III. Deixar a Empresa ociosa, pelo período de um ano;
- IV. Subdividir a área, dando à mesma outra destinação diferente daquela prevista no projeto original, utilizá-la para fins residenciais, ficando, ainda, proibido o desmembramento de áreas, salvo os casos previstos pela Prefeitura Municipal de Assis;
- V. Deixar área igual ou superior a 40% (quarenta por cento) de seu total sem edificação e/ou ociosa, hipótese em que a reversão se dará parcialmente.

Art. 7º - Fica a Empresa obrigada ao cumprimento dos dispositivos da Lei Municipal nº 3.653, de 08 de janeiro de 1998 e suas alterações e das demais normas pertinentes e aplicáveis à espécie, adequando-se àquelas decorrentes de proteção ao meio ambiente.

Art. 8º - Esta Lei entra em vigor na data de sua publicação.

Art. 9º - Revogam-se as disposições em contrário.

Prefeitura Municipal de Assis, em 19 de Dezembro de 2.017.

JOSÉ APARECIDO FERNANDES
Prefeito de Assis

LUCIANO SOARES BERGONSO
Secretário Municipal de Governo e Administração

Publicada no Departamento de Administração, em 19 de Dezembro de 2.017.



DEPARTAMENTO DE
ADMINISTRAÇÃO

PREFEITURA DE ASSIS

Paço Municipal "Profª Judith de Oliveira Garcez"
Secretaria Municipal de Governo e Administração

"MINUTA"

TERMO DE CONCESSÃO DE USO Nº ____/2017

Que entre si celebram o Município de Assis e a Empresa SOUZA E GARCIA COSMÉTICOS LTDA - ME.

Pelo presente Termo de Concessão de Uso, na melhor forma de direito, nos termos da Lei Municipal nº 3.653, de 08 de janeiro de 1998, com alterações introduzidas pela Lei nº 5.451, de 28 de Setembro de 2010, de um lado o **MUNICÍPIO DE ASSIS**, com Paço Municipal na Avenida Rui Barbosa, nº 926, Centro, nesta cidade de Assis, Estado de São Paulo, inscrito no CNPJ/MF nº 46.179.941/0001-35, representado neste ato por seu Prefeito Municipal, **JOSÉ APARECIDO FERNANDES**, brasileiro, casado, produtor agropecuário, portador do R.G. nº 10.908.015-4/SSP-SP e do CPF/MF 004.959.018-90, doravante denominado simplesmente de **CONCEDENTE**, e por outro lado a Empresa **SOUZA E GARCIA COSMÉTICOS LTDA - ME**, inscrita no CNPJ nº 23.677.191/0001-26, com sede na Avenida Luiz Carlos da Silveira, nº 175, nesta cidade de Assis, neste ato representado pelo seu Sócio Administrador, **Sr. EMANOEL RICARDO MARTINS DE SOUZA**, portador do R.G. nº 30.729.964-8 SSP/SP e do CPF nº 284.782.808-71, residente e domiciliado na Rua Luiz Carlos da Silveira, nº 335, em Assis, daqui por diante chamada tão somente de **CONCEDIDA**, autorizados pela Lei nº _____, de ____ de _____ de 2017, têm entre si justo e pactuado o que segue:

CLÁUSULA I

Trata-se a presente concessão de uso, com encargo, de uma área de propriedade do Município, abaixo descrita, à **CONCEDIDA**, que tem como finalidade desenvolvimento de atividades de indústria e comércio de cosméticos, produtos de perfumaria e de higiene pessoal, importação e exportação:

ÁREA: 3.537,62 m²

LOCAL: Rua Raja Jabur, S 06 – Q 230 (Ex-F), lotes 28 ao 33 – CDA II – Assis

PROPRIETÁRIO: Município de Assis

DESCRIÇÃO:

"Começa no ponto "A", situado no alinhamento predial da Rua Raja Jabur, junto à divisa do lote 34, deste ponto segue em linha reta pelo alinhamento predial do lote 34, numa distância de 59,25 metros, até encontrar o ponto "B"; deste ponto deflete a direita e segue em linha reta confrontando com o lote 27, numa distância de 60,00 metros, até encontrar o ponto "C"; deste ponto deflete à direita e segue em linha reta com alinhamento predial junto a Rua 2, numa distância de 50,85 metros, até encontrar o ponto "D"; deste ponto segue em curva à direita com raio de 9 metros e desenvolvimento de 14,14 metros, até encontrar o ponto "E"; deste ponto segue em linha reta pelo alinhamento predial junto a Av. Raja Jabur, numa distância de 51,00 metros, até encontrar o ponto "A", origem desta descrição, abrangendo uma área de 3.537,62 m², destacada no Desenho nº 6.395, no Memorial Descritivo e no Laudo de Avaliação, elaborados pelo Departamento de Planejamento e Projetos da Prefeitura Municipal de Assis."



DEPARTAMENTO DE
ADMINISTRAÇÃO

PREFEITURA DE ASSIS

Paço Municipal "Profª Judith de Oliveira Garcez"
Secretaria Municipal de Governo e Administração

CLÁUSULA II

O prazo de duração da presente concessão de uso será por um período de 5 (cinco) anos, contados a partir da data de assinatura deste instrumento. Findo esse prazo, desde que cumpridas todas as exigências contidas na Lei nº 3.653/1998 e suas alterações posteriores, a área será doada à **CONCEDIDA**, com a outorga da Escritura definitiva.

CLÁUSULA III

O prazo para início das instalações da empresa será de 4 (quatro) meses, contados da data da concessão de uso.

CLÁUSULA IV

O prazo para início operacional das atividades da empresa será de 12 (doze) meses, contados da data da concessão de uso, prorrogáveis por mais 6 (seis) meses.

CLÁUSULA V

O não cumprimento das obrigações assumidas determinará o cancelamento da presente concessão de uso, bem como a reversão do imóvel cedido ao patrimônio municipal, com todas as benfeitorias nele existentes, sem direito a qualquer indenização, independentemente de interpelação e/ou notificação judicial ou extra-judicial.

CLÁUSULA VI

A reversão dar-se-á, se a **CONCEDIDA**:

- I- Deixar caducar os prazos previstos nas cláusulas constantes deste Termo e na Lei nº 3.653/98 e suas alterações posteriores;
- II- Vender o imóvel ou desviar a finalidade do projeto original, mesmo que parcialmente, sem anuência da Prefeitura Municipal de Assis e da Câmara Municipal.
- III- Deixar a Empresa ociosa, pelo período de um ano;
- IV- Subdividir a área, dando à mesma outra destinação diferente daquela prevista no projeto original, utilizá-la para fins residenciais, ficando, ainda, proibido o desmembramento de áreas, salvo os casos previstos pela Prefeitura Municipal de Assis;
- V- deixar área igual ou superior a 40% (quarenta por cento) de seu total sem edificação e/ou ociosa, hipótese em que a reversão se dará parcialmente.

CLÁUSULA VII

A **CONCEDIDA** estará isenta de impostos, taxas e emolumentos municipais incidentes sobre a aprovação do Projeto e de tributos municipais pelo prazo de 5 (cinco) anos, contados da data da assinatura do termo de concessão de uso.



DEPARTAMENTO DE
ADMINISTRAÇÃO

PREFEITURA DE ASSIS

Paço Municipal "Profª Judith de Oliveira Garcez"
Secretaria Municipal de Governo e Administração

CLÁUSULA VIII

A **CONCEDIDA** será obrigada a recolher todos os tributos municipais, estaduais e federais no Município de Assis.

CLÁUSULA IX

Fica a **CONCEDIDA** obrigada ao cumprimento dos dispositivos das Leis Municipais nº 3.653, de 08 de janeiro de 1998 e suas alterações posteriores, das demais legislações pertinentes e aplicáveis à espécie, adequando-se àquelas decorrentes de proteção ao meio ambiente.

CLÁUSULA X

Em caso de concordata, hasta pública, falência, extinção ou liquidação da **CONCEDIDA** ou **DONATÁRIA**, terá o **CONCEDENTE** direito de preferência em relação ao imóvel cedido, nos termos do inciso VI, do artigo 21, da Lei nº 3.653/98.

CLÁUSULA XI

A **CONCEDIDA** não poderá, sem anuência do **CONCEDENTE** e aprovação do Poder Legislativo, alterar os objetivos do Projeto, ceder ou alienar o imóvel ora cedido.

CLÁUSULA XII

Todos os tributos, custas e outros emolumentos devidos em razão da lavratura do termo de concessão de uso, da escritura de doação e do termo de garantia, se existentes, bem como seus registros nos órgãos competentes, serão de exclusiva responsabilidade da **CONCEDIDA**.

CLÁUSULA XIII

O presente Termo de Concessão de Uso deverá ser registrado junto ao Cartório de Registro de Imóveis, no prazo máximo de 30 (trinta) dias, contados da data de assinatura do termo, sob pena de nulidade do mesmo.

CLÁUSULA XIV

Os casos omissos ou excepcionais não previstos na presente Lei serão decididos pelo **CONCEDENTE**.

CLÁUSULA XV

Fica eleito o Foro da Comarca de Assis/SP, para dirimir dúvida que surgir entre as partes, com renúncia de qualquer outro, por mais privilegiado que seja.



Prefeitura Municipal de Assis

Secretaria Municipal de Planejamento, Obras e Serviços
Departamento de Planejamento e Projetos

MEMORIAL DESCRITIVO

ASSUNTO: Área a ser cedida

FINALIDADE: Instalação da Empresa Souza e Garcia Cosméticos LTDA - ME.

ÁREA: 3.537,62 m²

LOCAL: Av. Raja Jabur – S 006 – Q230 (Ex-F) – Lotes 28 a 33

CDA II – Assis/SP

PROPRIETÁRIO: Prefeitura Municipal de Assis

DESCRIÇÃO:

Começa no ponto "A", situado no alinhamento predial da Av. Raja Jabur, junto à divisa do lote 34, deste ponto segue em linha reta pelo alinhamento predial do lote 34, numa distância de 59,25 metros, até encontrar o ponto "B"; deste ponto deflete à direita e segue em linha reta confrontando com o lote 27, numa distância de 60,00 metros, até encontrar o ponto "C", deste ponto deflete à direita e segue em linha reta com alinhamento predial junto a Rua 2, numa distância de 50,85 metros, até encontrar o ponto "D"; deste ponto segue em curva à direita com raio de 9 metros e desenvolvimento de 14,14 metros, até encontrar o ponto "E"; deste ponto segue em linha reta pelo alinhamento predial junto a Av. Raja Jabur, numa distância de 51,00 metros, até encontrar o ponto "A"; origem desta descrição, abrangendo uma área de **3.537,62 m²**. Tudo de acordo com o desenho nº 6.395, elaborado pelo Departamento de Planejamento e Projetos da Prefeitura Municipal de Assis.

Assis, 25 de outubro de 2.017.

Eduardo David Figueiredo
CREA 5069705089

Eduardo David Figueiredo
Engenheiro Civil
Crea/SP 5069705089



PREFEITURA DE ASSIS

Secretaria Municipal de Planejamento, Obras e Serviços

AVALIAÇÃO

- 1. Objeto:** Área a ser cedida
- 2. Finalidade:** Instalação da empresa Souza e Garcia Cosméticos Ltda - ME
- 3. Croqui:** 6.395 – folha única
- 4. Data Base:** Outubro/2017
- 5. Local:** Avenida Raja Jabur - S. 06 - Q. 230 - L. 028 a 033
CDA II - Assis/SP
- 6. Proprietário:** Prefeitura Municipal de Assis
- 7. Dimensões:** Área (At) = 3.537,62 m²;
Testada (T) = 60,00 m;

8. Valor do Terreno:

Pela planta genérica de valores do município, elaborada a partir de pesquisa imobiliária, obtém-se que o valor médio do metro linear de testada corrigida é de R\$ 569,53 (quinhentos e sessenta e nove reais e cinquenta e três centavos), o qual será adotado nesta avaliação.

8.1. Testada Corrigida (TC)

$$TC = ((At \times T) / 30) \frac{1}{2}$$

$$TC = ((3.537,62 \times 60,00) / 30) \frac{1}{2}$$

$$TC = 84,11 \text{ m}$$

8.2. Valor Total do Terreno (VT)

$$VT = TC \times VL$$

$$VT = 84,11 \times 569,53$$

$$VT = R\$ 47.905,70$$

A presente avaliação importou em R\$ 47.905,70 (quarenta e sete mil novecentos e cinco reais e setenta centavos).

Eng. Guilherme Zorzenone Daré
Departamento de Controle Urbano

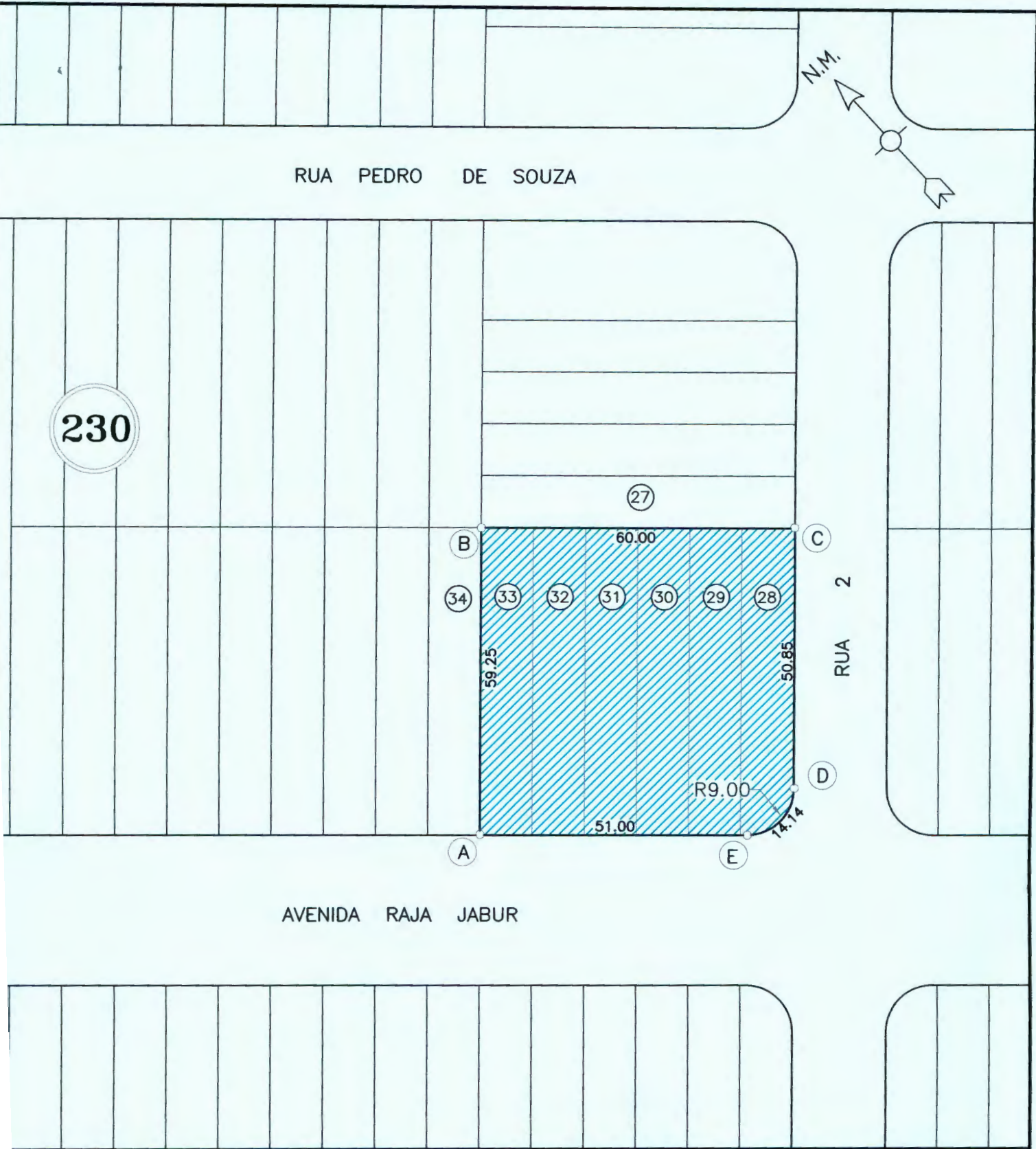

PREFEITURA MUNICIPAL DE ASSIS

SECRETARIA DE PLANEJAMENTO, OBRAS E SERVIÇOS

<p>ASSUNTO ÁREA A SER CEDIDA À EMPRESA SOUZA E GARCIA COSMÉTICOS LTDA - ME.</p> <p>LOCAL AVENIDA RAJA JABUR - 506 - Q 230 (EX F) - L 28 A 33 - CDA II - ASSIS SP</p> <p>PROPRIETÁRIO PREFEITURA MUNICIPAL DE ASSIS</p>	<p>FOLHA ÚNICA</p> <p>ARQUIVO 6.395</p>	
<p>ÁREA 3.537,62M²</p>	<p>ENGENHEIRO EDUARDO DAVID FIGUEIREDO - CREA: 5063901570</p>	
<p>DESENHO SANDRA</p>	<p>ESCALA 1:1000</p>	<p>DATA 25/10/2017</p>

PREFEITURA DE ASSIS

Paço Municipal “Profª Judith de Oliveira Garcez”
Secretaria Municipal de Governo e Administração

LEI Nº 6.423, DE 19 DE DEZEMBRO DE 2.017

Proj. Lei nº 133/17 – Autoria: Prefeito Municipal José Aparecido Fernandes

Autoriza o Executivo a conceder o uso de uma área de propriedade do Município, situada na rua Maestro Augusto Matias para a empresa ELISANGELA DO VALE MARCOLA NEGRÃO - ME e dá outras providências.

O PREFEITO DO MUNICÍPIO DE ASSIS:

Faço saber que a Câmara Municipal de Assis aprova e eu sanciono a seguinte Lei:

- Art. 1º** - Fica o Poder Executivo Municipal autorizado a conceder o uso, com encargo, pelo prazo de 5 (cinco) anos, à empresa **ELISANGELA DO VALE MARCOLA NEGRÃO - ME**, de uma área de propriedade do Município, localizada na Rua Maestro Augusto Matias, cadastrada como Setor 04, Quadra 322, Lote 36, (ex fração D) com um total de 869,97 m², assim descrita:

ÁREA: 869,97 m²

LOCAL: Rua Maestro Augusto Mathias – S 004 – Q322 – L 36 (Ex. Fração D) – Assis – SP

DESCRIÇÃO:

“Começa no ponto “A-7”, situado no alinhamento predial da Rua Maestro Augusto Mathias, junto à divisa do lote 41, deste ponto segue em linha reta pelo alinhamento predial junto da Rua Maestro Augusto Mathias, numa distância de 16,59 metros, até encontrar o ponto “A-8”; deste ponto deflete à direita e segue em linha reta confrontando com lote 37, numa distância de 44,26 metros, até encontrar o ponto “H-2”; deste ponto deflete à direita e segue em linha reta confrontando com Linha de Manobra, numa distância de 24,35 metros, até encontrar o ponto “H-3”; deste ponto deflete à direita e segue em linha reta, confrontando com lote 41, numa distância de 30,84 metros, até encontrar o ponto “A-18”; deste ponto segue em linha reta, confrontando com lote 41, numa distância de 16,44 metros, até encontrar o ponto “A-7”; origem desta descrição, abrangendo uma área de 869,97 m².”

Parágrafo Único – A área acima descrita consta destacada no Desenho nº 6.380, no Memorial Descritivo e no Laudo de Avaliação, elaborados pelo Departamento de Planejamento e Projetos da Prefeitura Municipal de Assis, que passam a integrar a presente Lei.

- Art. 2º** - A presente concessão de uso, com encargo, tem como finalidade a instalação da empresa **ELISANGELA DO VALE MARCOLA NEGRÃO - ME**, para desenvolver atividades de fabricação de massas alimentícias com fornecimento de alimentos preparados preponderantemente para consumo domiciliar.

- Art. 3º** - A presente concessão de uso será transformada em doação após o prazo estipulado no Artigo 1º desta Lei, com a outorga de Escritura definitiva, desde que cumpridas todas as exigências constante na Lei Municipal nº 3.653/1998, alterada pela Lei nº 5.451/2010.



DEPARTAMENTO DE
ADMINISTRAÇÃO

PREFEITURA DE ASSIS

Paço Municipal "Profª Judith de Oliveira Garcez"

Secretaria Municipal de Governo e Administração

Lei nº 6.423, de 19 de Dezembro de 2.017.....

Art. 4º - O prazo para início das instalações da empresa será de 4 (quatro) meses, contados da data da concessão de uso da área.

Art. 5º - O prazo para início operacional das atividades da empresa, será de 12 (doze) meses, contados da data da concessão do uso, prorrogáveis por mais 6 (seis) meses.

Art. 6º - O não cumprimento das obrigações assumidas determinará o cancelamento da presente concessão de uso, bem como a reversão do imóvel ao patrimônio municipal, com todas as benfeitorias nele existentes, sem direito a qualquer indenização, independentemente de interpelação e/ou notificação judicial ou extrajudicial.

Parágrafo Único – A reversão dar-se-á, ainda, nas mesmas condições previstas no "caput", se a Empresa:

I. Deixar caducar os prazos previstos nos Artigos 4º e 5º;

II. Vender o imóvel ou desviar a finalidade do projeto original, mesmo que parcialmente, sem anuência da Prefeitura Municipal de Assis e da Câmara Municipal.

III. Deixar a Empresa ociosa, pelo período de um ano;

IV. Subdividir a área, dando à mesma outra destinação diferente daquela prevista no projeto original, utilizá-la para fins residenciais, ficando, ainda, proibido o desmembramento de áreas, salvo os casos previstos pela Prefeitura Municipal de Assis;

V. Deixar área igual ou superior a 40% (quarenta por cento) de seu total sem edificação e/ou ociosa, hipótese em que a reversão se dará parcialmente.

Art. 7º - Fica a Empresa obrigada ao cumprimento dos dispositivos da Lei Municipal nº 3.653, de 08 de janeiro de 1998 e suas alterações e das demais normas pertinentes e aplicáveis à espécie, adequando-se àquelas decorrentes de proteção ao meio ambiente.

Art. 8º - Esta Lei entra em vigor na data de sua publicação.

Art. 9º - Revogam-se as disposições em contrário.

Prefeitura Municipal de Assis, em 19 de Dezembro de 2.017.

JOSÉ APARECIDO FERNANDES
Prefeito de Assis

LUCIANO SOARES BERGONSO
Secretário Municipal de Governo e Administração

Publicada no Departamento de Administração, em 19 de Dezembro de 2.017.



DEPARTAMENTO DE
ADMINISTRAÇÃO

PREFEITURA DE ASSIS

Paço Municipal "Profª Judith de Oliveira Garcez"
Secretaria Municipal de Governo e Administração

"MINUTA"

TERMO DE CONCESSÃO DE USO Nº ____/2017

Que entre si celebram o Município de Assis e a Empresa ELISANGELA DO VALE MARCOLA NEGRÃO - ME.

Pelo presente Termo de Concessão de Uso, na melhor forma de direito, nos termos da Lei Municipal nº 3.653, de 08 de janeiro de 1998, com alterações introduzidas pela Lei nº 5.451, de 28 de Setembro de 2010, de um lado o **MUNICÍPIO DE ASSIS**, com Paço Municipal na Avenida Rui Barbosa, nº 926, Centro, nesta cidade de Assis, Estado de São Paulo, inscrito no CNPJ/MF nº 46.179.941/0001-35, representado neste ato por seu Prefeito Municipal, **JOSÉ APARECIDO FERNANDES**, brasileiro, casado, produtor agropecuário, portador do R.G. nº 10.908.015-4/SSP-SP e do CPF/MF 004.959.018-90, doravante denominado simplesmente de **CONCEDENTE**, e por outro lado a Empresa **ELISANGELA DO VALE MARCOLA NEGRÃO – ME**, inscrita no CNPJ nº 13.054.688/0001-34, com sede na Avenida São Cristóvão, nº 180, nesta cidade de Assis, neste ato representada pelo sua Sócia Proprietária, **Sra. ELISANGELA DO VALE MARCOLA NEGRÃO**, portadora do R.G. nº 25.497.209-3 SSP/SP e do CPF nº 164.536.288-48, residente e domiciliado na Avenida São Cristóvão, 180, fundos, na Vila Triângulo, em Assis, daqui por diante chamada tão somente de **CONCEDIDA**, autorizados pela Lei nº _____, de ____ de _____ de 2017, têm entre si justo e pactuado o que segue:

CLÁUSULA I

Trata-se a presente concessão de uso, com encargo, de uma área de propriedade do Município, abaixo descrita, à **CONCEDIDA**, que tem como finalidade a fabricação de massas alimentícias com fornecimento de alimentos preparados preponderantemente para consumo domiciliar:

ÁREA: 869,97 m²

LOCAL: Rua Maestro Augusto Mathias – S 004 – Q322 – L 36 (Ex. Fração D) – Assis – SP

DESCRIÇÃO:

"Começa no ponto "A-7", situado no alinhamento predial da Rua Maestro Augusto Mathias, junto à divisa do lote 41, deste ponto segue em linha reta pelo alinhamento predial junto da Rua Maestro Augusto Mathias, numa distância de 16,59 metros, até encontrar o ponto "A-8"; deste ponto deflete à direita e segue em linha reta confrontando com lote 37, numa distância de 44,26 metros, até encontrar o ponto "H-2"; deste ponto deflete à direita e segue em linha reta confrontando com Linha de Manobra, numa distância de 24,35 metros, até encontrar o ponto "H-3"; deste ponto deflete à direita e segue em linha reta, confrontando com lote 41, numa distância de 30,84 metros, até encontrar o ponto "A-18"; deste ponto segue em linha reta, confrontando com lote 41, numa distância de 16,44 metros, até encontrar o ponto "A-7"; origem desta descrição, abrangendo uma área de 869,97 m², destacada no Desenho nº 6.380, no Memorial Descritivo e no Laudo de Avaliação, elaborados pelo Departamento de Planejamento e Projetos da Prefeitura Municipal de Assis."



DEPARTAMENTO DE
ADMINISTRAÇÃO

PREFEITURA DE ASSIS

Paço Municipal "Profª Judith de Oliveira Garcez"
Secretaria Municipal de Governo e Administração

CLÁUSULA II

O prazo de duração da presente concessão de uso será por um período de 5 (cinco) anos, contados a partir da data de assinatura deste instrumento. Findo esse prazo, desde que cumpridas todas as exigências contidas na Lei nº 3.653/1998 e suas alterações posteriores, a área será doada à **CONCEDIDA**, com a outorga da Escritura definitiva.

CLÁUSULA III

O prazo para início das instalações da empresa será de 4 (quatro) meses, contados da data da concessão de uso.

CLÁUSULA IV

O prazo para início operacional das atividades da empresa será de 12 (doze) meses, contados da data da concessão de uso, prorrogáveis por mais 6 (seis) meses.

CLÁUSULA V

O não cumprimento das obrigações assumidas determinará o cancelamento da presente concessão de uso, bem como a reversão do imóvel cedido ao patrimônio municipal, com todas as benfeitorias nele existentes, sem direito a qualquer indenização, independentemente de interpelação e/ou notificação judicial ou extra-judicial.

CLÁUSULA VI

A reversão dar-se-á, se a **CONCEDIDA**:

- I- Deixar caducar os prazos previstos nas cláusulas constantes deste Termo e na Lei nº 3.653/98 e suas alterações posteriores;
- II- Vender o imóvel ou desviar a finalidade do projeto original, mesmo que parcialmente, sem anuência da Prefeitura Municipal de Assis e da Câmara Municipal.
- III- Deixar a Empresa ociosa, pelo período de um ano;
- IV- Subdividir a área, dando à mesma outra destinação diferente daquela prevista no projeto original, utilizá-la para fins residenciais, ficando, ainda, proibido o desmembramento de áreas, salvo os casos previstos pela Prefeitura Municipal de Assis;
- V- deixar área igual ou superior a 40% (quarenta por cento) de seu total sem edificação e/ou ociosa, hipótese em que a reversão se dará parcialmente.

CLÁUSULA VII

A **CONCEDIDA** estará isenta de impostos, taxas e emolumentos municipais incidentes sobre a aprovação do Projeto e de tributos municipais pelo prazo de 5 (cinco) anos, contados da data da assinatura do termo de concessão de uso.



DEPARTAMENTO DE
ADMINISTRAÇÃO

PREFEITURA DE ASSIS

Paço Municipal "Profª Judith de Oliveira Garcez"
Secretaria Municipal de Governo e Administração

CLÁUSULA VIII

A **CONCEDIDA** será obrigada a recolher todos os tributos municipais, estaduais e federais no Município de Assis.

CLÁUSULA IX

Fica a **CONCEDIDA** obrigada ao cumprimento dos dispositivos das Leis Municipais nº 3.653, de 08 de janeiro de 1998 e suas alterações posteriores, das demais legislações pertinentes e aplicáveis à espécie, adequando-se àquelas decorrentes de proteção ao meio ambiente.

CLÁUSULA X

Em caso de concordata, hasta pública, falência, extinção ou liquidação da **CONCEDIDA** ou **DONATÁRIA**, terá o **CONCEDENTE** direito de preferência em relação ao imóvel cedido, nos termos do inciso VI, do artigo 21, da Lei nº 3.653/98.

CLÁUSULA XI

A **CONCEDIDA** não poderá, sem anuência do **CONCEDENTE** e aprovação do Poder Legislativo, alterar os objetivos do Projeto, ceder ou alienar o imóvel ora cedido.

CLÁUSULA XII

Todos os tributos, custas e outros emolumentos devidos em razão da lavratura do termo de concessão de uso, da escritura de doação e do termo de garantia, se existentes, bem como seus registros nos órgãos competentes, serão de exclusiva responsabilidade da **CONCEDIDA**.

CLÁUSULA XIII

O presente Termo de Concessão de Uso deverá ser registrado junto ao Cartório de Registro de Imóveis, no prazo máximo de 30 (trinta) dias, contados da data de assinatura do termo, sob pena de nulidade do mesmo.

CLÁUSULA XIV

Os casos omissos ou excepcionais não previstos na presente Lei serão decididos pelo **CONCEDENTE**.

CLÁUSULA XV

Fica eleito o Foro da Comarca de Assis/SP, para dirimir dúvida que surgir entre as partes, com renúncia de qualquer outro, por mais privilegiado que seja.



DEPARTAMENTO DE
ADMINISTRAÇÃO

PREFEITURA DE ASSIS

Paço Municipal "Profª Judith de Oliveira Garcez"
Secretaria Municipal de Governo e Administração

E, por estarem justos e avençados, assinam o presente instrumento em 04 (quatro) vias de igual teor, na presença de 02 (duas) testemunhas que abaixo subscrevem.

Prefeitura Municipal de Assis, em ____ de _____ de 2017.

MUNICÍPIO DE ASSIS

Concedente

JOSÉ APARECIDO FERNANDES
Prefeito Municipal

ELISANGELA DO VALE MARCOLA NEGRÃO - ME

Concedida

ELISANGELA DO VALE MARCOLA NEGRÃO
Sócia Proprietária

Testemunhas:

1ª) _____
assinatura

Nome: _____

CPF: _____

2ª) _____
assinatura

Nome: _____

CPF: _____



Prefeitura Municipal de Assis

Secretaria Municipal de Planejamento, Obras e Serviços
Departamento de Planejamento e Projetos

MEMORIAL DESCRITIVO

ASSUNTO: Área a ser cedida

FINALIDADE: Instalação da Empresa Elisângela do Vale Marcola Negrão - ME.

ÁREA: 869,97 m²

LOCAL: Rua Maestro Augusto Mathias – S 004 – Q322 – L 36 (Ex. Fração D) – Assis/SP

PROPRIETÁRIO: Prefeitura Municipal de Assis

DESCRIÇÃO:

Começa no ponto “A-7”, situado no alinhamento predial da Rua Maestro Augusto Mathias, junto à divisa do lote 41, deste ponto segue em linha reta pelo alinhamento predial junto da Rua Maestro Augusto Mathias, numa distância de 16,59 metros, até encontrar o ponto “A-8”; deste ponto deflete à direita e segue em linha reta confrontando com lote 37, numa distância de 44,26 metros, até encontrar o ponto “H-2”; deste ponto deflete à direita e segue em linha reta confrontando com Linha de Manobra, numa distância de 24,35 metros, até encontrar o ponto “H-3”; deste ponto deflete à direita e segue em linha reta, confrontando com lote 41, numa distância de 30,84 metros, até encontrar o ponto “A-18”; deste ponto segue em linha reta, confrontando com lote 41, numa distância de 16,44 metros, até encontrar o ponto “A-7”; origem desta descrição, abrangendo uma área de **869,97 m²**. Tudo de acordo com o desenho nº 6.380, elaborado pelo Departamento de Planejamento e Projetos da Prefeitura Municipal de Assis.

Assis, 08 de novembro de 2.017.

Eduardo David Figueiredo
CREA 5069705089
Eduardo David Figueiredo
Engenheiro Civil



PREFEITURA DE ASSIS

Secretaria Municipal de Planejamento, Obras e Serviços

AVALIAÇÃO

- 1. Objeto:** Área a ser cedida
- 2. Finalidade:** Instalação da empresa Elisângela do Vale Marcola Negrão - ME
- 3. Croqui:** 6.380 – folha única
- 4. Data Base:** Novembro/2017
- 5. Local:** Rua Maestro Augusto Mathias - S. 04 - Q. 322 - L. 036 - Assis/SP
- 6. Proprietário:** Prefeitura Municipal de Assis
- 7. Dimensões:** Área (At) = 869,97 m²;
Testada (T) = 16,59 m;

8. Valor do Terreno:

Pela planta genérica de valores do município, elaborada a partir de pesquisa imobiliária, obtém-se que o valor médio do metro linear de testada corrigida é de R\$ 1.067,89 (mil e sessenta e sete reais e oitenta e nove centavos), o qual será adotado nesta avaliação.

8.1. Testada Corrigida (TC)

$$TC = ((At \times T) / 30) \frac{1}{2}$$

$$TC = ((869,97 \times 16,59) / 30) \frac{1}{2}$$

$$TC = 21,93 \text{ m}$$

8.2. Valor Total do Terreno (VT)

$$VT = TC \times VL$$

$$VT = 21,93 \times 1.067,89$$

$$VT = R\$ 23.422,93$$

A presente avaliação importou em R\$ 23.422,93 (vinte e três mil quatrocentos e vinte dois reais e noventa e três centavos).

Eng. Guilherme Zorzerone Daré
Departamento de Controle Urbano



DEPARTAMENTO DE
ADMINISTRAÇÃO

PREFEITURA DE ASSIS

Paço Municipal "Profª Judith de Oliveira Garcez"

Secretaria Municipal de Governo e Administração

LEI Nº 6.424, DE 19 DE DEZEMBRO DE 2017

Proj. Lei nº 134/17 – Autoria: Prefeito Municipal José Aparecido Fernandes

Autoriza o Executivo a conceder o uso de uma área de propriedade do Município, situada na rua Maestro Augusto Matias para a empresa TECNOLOGIA EM SAÚDE – INDÚSTRIA DE ALIMENTOS COMÉRCIO E SERVIÇOS LTDA – ME e dá outras providências.

O PREFEITO DO MUNICÍPIO DE ASSIS:

Faço saber que a Câmara Municipal de Assis aprova e eu sanciono a seguinte Lei:

- Art. 1º** - Fica o Poder Executivo Municipal autorizado a conceder o uso, com encargo, pelo prazo de 5 (cinco) anos, à empresa **TECNOLOGIA EM SAÚDE – INDÚSTRIA DE ALIMENTOS COMÉRCIO E SERVIÇOS LTDA – ME**, de uma área de propriedade do Município, localizada na Rua Maestro Augusto Matias, cadastrada como Setor 04, Quadra 322, Lote 37, (ex fração e) com um total de 1.100,00 m², assim descrita:

ÁREA: 1.100,00 m²

LOCAL: Rua Maestro Augusto Mathias – S 004 – Q322 – L 37 (Ex. Fração E) – Assis/SP

PROPRIETÁRIO: Prefeitura Municipal de Assis

DESCRIÇÃO:

"Começa no ponto "A-10", situado no alinhamento predial da Rua Maestro Augusto Mathias, junto à divisa do lote 36, deste ponto segue em linha reta pelo alinhamento predial junto a Rua Maestro Augusto Mathias, numa distância de 15,64 metros, até encontrar o ponto "A-11"; deste ponto deflete à esquerda e segue em linha reta pelo alinhamento predial junto a Rua Maestro Augusto Mathias, numa distância de 6,00 metros, até encontrar o ponto "A-12"; deste ponto deflete à direita e segue em linha reta confrontando com lote 38, numa distância de 43,14 metros, até encontrar o ponto "H-1"; deste ponto deflete à direita e segue em linha reta, confrontando com Linha de Manobra, numa distância de 29,39 metros, até encontrar o ponto "H-2"; deste ponto deflete à direita e segue em linha reta, confrontando com lote 36, numa distância de 44,26 metros, até encontrar o ponto "A-10"; origem desta descrição, abrangendo uma área de 1.100,00 m²."

Parágrafo Único – A área acima descrita consta destacada no Desenho nº 6.381, no Memorial Descritivo e no Laudo de Avaliação, elaborados pelo Departamento de Planejamento e Projetos da Prefeitura Municipal de Assis, que passam a integrar a presente Lei.

- Art. 2º** - A presente concessão de uso, com encargo, tem como finalidade a instalação da empresa **TECNOLOGIA EM SAÚDE – INDÚSTRIA DE ALIMENTOS COMÉRCIO E SERVIÇOS LTDA – ME**, para desenvolver atividades de fabricação de vinagres especiais, orgânicos, feitos de frutas brasileiras.



DEPARTAMENTO DE
ADMINISTRAÇÃO

PREFEITURA DE ASSIS

Paço Municipal "Profª Judith de Oliveira Garcez"

Secretaria Municipal de Governo e Administração

Lei nº 6.424, de 19 de Dezembro de 2.017.

Art. 3º - A presente concessão de uso será transformada em doação após o prazo estipulado no Artigo 1º desta Lei, com a outorga de Escritura definitiva, desde que cumpridas todas as exigências constante na Lei Municipal nº 3.653/1998, alterada pela Lei nº 5.451/2010.

Art. 4º - O prazo para início das instalações da empresa será de 4 (quatro) meses, contados da data da concessão de uso da área.

Art. 5º - O prazo para início operacional das atividades da empresa, será de 12 (doze) meses, contados da data da concessão do uso, prorrogáveis por mais 6 (seis) meses.

Art. 6º - O não cumprimento das obrigações assumidas determinará o cancelamento da presente concessão de uso, bem como a reversão do imóvel ao patrimônio municipal, com todas as benfeitorias nele existentes, sem direito a qualquer indenização, independentemente de interpelação e/ou notificação judicial ou extrajudicial.

Parágrafo Único – A reversão dar-se-á, ainda, nas mesmas condições previstas no "caput", se a Empresa:

I. Deixar caducar os prazos previstos nos Artigos 4º e 5º;

II. Vender o imóvel ou desviar a finalidade do projeto original, mesmo que parcialmente, sem anuência da Prefeitura Municipal de Assis e da Câmara Municipal.

III. Deixar a Empresa ociosa, pelo período de um ano;

IV. Subdividir a área, dando à mesma outra destinação diferente daquela prevista no projeto original, utilizá-la para fins residenciais, ficando, ainda, proibido o desmembramento de áreas, salvo os casos previstos pela Prefeitura Municipal de Assis;

V. Deixar área igual ou superior a 40% (quarenta por cento) de seu total sem edificação e/ou ociosa, hipótese em que a reversão se dará parcialmente.

Art. 7º - Fica a Empresa obrigada ao cumprimento dos dispositivos da Lei Municipal nº 3.653, de 08 de janeiro de 1998 e suas alterações e das demais normas pertinentes e aplicáveis à espécie, adequando-se àquelas decorrentes de proteção ao meio ambiente.

Art. 8º - Esta Lei entra em vigor na data de sua publicação.

Art. 9º - Revogam-se as disposições em contrário.

Prefeitura Municipal de Assis, em 19 de Dezembro de 2.017.

JOSÉ APARECIDO FERNANDES
Prefeito de Assis

LUCIANO SOARES BERGONSO
Secretário Municipal de Governo e Administração

Publicada no Departamento de Administração, em 19 de Dezembro de 2.017.



DEPARTAMENTO DE
ADMINISTRAÇÃO

PREFEITURA DE ASSIS

Paço Municipal "Profª Judith de Oliveira Garcez"
Secretaria Municipal de Governo e Administração

"MINUTA"

TERMO DE CONCESSÃO DE USO Nº ____/2017

Que entre si celebram o Município de Assis e a Empresa **TECNOLOGIA EM SAÚDE – INDÚSTRIA DE ALIMENTOS COMÉRCIO E SERVIÇOS LTDA – ME.**

Pelo presente Termo de Concessão de Uso, na melhor forma de direito, nos termos da Lei Municipal nº 3.653, de 08 de janeiro de 1998, com alterações introduzidas pela Lei nº 5.451, de 28 de Setembro de 2010, de um lado o **MUNICÍPIO DE ASSIS**, com Paço Municipal na Avenida Rui Barbosa, nº 926, Centro, nesta cidade de Assis, Estado de São Paulo, inscrito no CNPJ/MF nº 46.179.941/0001-35, representado neste ato por seu Prefeito Municipal, **JOSÉ APARECIDO FERNANDES**, brasileiro, casado, produtor agropecuário, portador do R.G. nº 10.908.015-4/SSP-SP e do CPF/MF 004.959.018-90, doravante denominado simplesmente de **CONCEDENTE**, e por outro lado a Empresa **TECNOLOGIA EM SAÚDE – INDÚSTRIA DE ALIMENTOS COMÉRCIO E SERVIÇOS LTDA – ME**, inscrita no CNPJ nº 02.183.652/0001-34, com sede na Rua Lycio Brandão de Camargo, nº 89, box 04, nesta cidade de Assis, neste ato representada pelo sua Proprietária, **Sra. CLARA SPINOSA ZANCHETTA**, portadora do R.G. nº 39.938.631-2 SSP/SP e do CPF nº 405.892.628-74, residente e domiciliada na Rua H. L. Souza, 123, em Assis, daqui por diante chamada tão somente de **CONCEDIDA**, autorizados pela Lei nº _____, de ____ de _____ de 2017, têm entre si justo e pactuado o que segue:

CLÁUSULA I

Trata-se a presente concessão de uso, com encargo, de uma área de propriedade do Município, abaixo descrita, à **CONCEDIDA**, que tem como finalidade desenvolver atividades de fabricação de vinagres especiais, orgânicos, feitos de frutas brasileiras :

ÁREA: 1.100,00 m²

LOCAL: Rua Maestro Augusto Mathias – S 004 – Q322 – L 37 (Ex. Fração E) – Assis/SP

PROPRIETÁRIO: Prefeitura Municipal de Assis

DESCRIÇÃO:

"Começa no ponto "A-10", situado no alinhamento predial da Rua Maestro Augusto Mathias, junto à divisa do lote 36, deste ponto segue em linha reta pelo alinhamento predial junto a Rua Maestro Augusto Mathias, numa distância de 15,64 metros, até encontrar o ponto "A-11"; deste ponto deflete à esquerda e segue em linha reta pelo alinhamento predial junto a Rua Maestro Augusto Mathias, numa distância de 6,00 metros, até encontrar o ponto "A-12"; deste ponto deflete à direita e segue em linha reta confrontando com lote 38, numa distância de 43,14 metros, até encontrar o ponto "H-1"; deste ponto deflete à direita e segue em linha reta, confrontando com Linha de Manobra, numa distância de 29,39 metros, até encontrar o ponto "H-2"; deste ponto deflete à direita e segue em linha reta, confrontando com lote 36, numa distância de 44,26 metros, até encontrar o ponto "A-10"; origem desta descrição, abrangendo uma área de 1.100,00 m², destacada no Desenho nº 6.381, no Memorial Descritivo e no Laudo de Avaliação, elaborados pelo Departamento de Planejamento e Projetos da Prefeitura Municipal de Assis."



DEPARTAMENTO DE
ADMINISTRAÇÃO

PREFEITURA DE ASSIS

Paço Municipal "M.ª Judith de Oliveira Garcez"
Secretaria Municipal de Governo e Administração

CLÁUSULA II

O prazo de duração da presente concessão de uso será por um período de 5 (cinco) anos, contados a partir da data de assinatura deste instrumento. Findo esse prazo, desde que cumpridas todas as exigências contidas na Lei nº 3.653/1998 e suas alterações posteriores, a área será doada à **CONCEDIDA**, com a outorga da Escritura definitiva.

CLÁUSULA III

O prazo para início das instalações da empresa será de 4 (quatro) meses, contados da data da concessão de uso.

CLÁUSULA IV

O prazo para início operacional das atividades da empresa será de 12 (doze) meses, contados da data da concessão de uso, prorrogáveis por mais 6 (seis) meses.

CLÁUSULA V

O não cumprimento das obrigações assumidas determinará o cancelamento da presente concessão de uso, bem como a reversão do imóvel cedido ao patrimônio municipal, com todas as benfeitorias nele existentes, sem direito a qualquer indenização, independentemente de interpelação e/ou notificação judicial ou extra-judicial.

CLÁUSULA VI

A reversão dar-se-á, se a **CONCEDIDA**:

- I- Deixar caducar os prazos previstos nas cláusulas constantes deste Termo e na Lei nº 3.653/98 e suas alterações posteriores;
- II- Vender o imóvel ou desviar a finalidade do projeto original, mesmo que parcialmente, sem anuência da Prefeitura Municipal de Assis e da Câmara Municipal.
- III- Deixar a Empresa ociosa, pelo período de um ano;
- IV- Subdividir a área, dando à mesma outra destinação diferente daquela prevista no projeto original, utilizá-la para fins residenciais, ficando, ainda, proibido o desmembramento de áreas, salvo os casos previstos pela Prefeitura Municipal de Assis;
- V- deixar área igual ou superior a 40% (quarenta por cento) de seu total sem edificação e/ou ociosa, hipótese em que a reversão se dará parcialmente.

CLÁUSULA VII

A **CONCEDIDA** estará isenta de impostos, taxas e emolumentos municipais incidentes sobre a aprovação do Projeto e de tributos municipais pelo prazo de 5 (cinco) anos, contados da data da assinatura do termo de concessão de uso.



DEPARTAMENTO DE
ADMINISTRAÇÃO

PREFEITURA DE ASSIS

Paço Municipal "Profª Judith de Oliveira Garcez"

Secretaria Municipal de Governo e Administração

CLÁUSULA VIII

A **CONCEDIDA** será obrigada a recolher todos os tributos municipais, estaduais e federais no Município de Assis.

CLÁUSULA IX

Fica a **CONCEDIDA** obrigada ao cumprimento dos dispositivos das Leis Municipais nº 3.653, de 08 de janeiro de 1998 e suas alterações posteriores, das demais legislações pertinentes e aplicáveis à espécie, adequando-se àquelas decorrentes de proteção ao meio ambiente.

CLÁUSULA X

Em caso de concordata, hasta pública, falência, extinção ou liquidação da **CONCEDIDA** ou **DONATÁRIA**, terá o **CONCEDENTE** direito de preferência em relação ao imóvel cedido, nos termos do inciso VI, do artigo 21, da Lei nº 3.653/98.

CLÁUSULA XI

A **CONCEDIDA** não poderá, sem anuência do **CONCEDENTE** e aprovação do Poder Legislativo, alterar os objetivos do Projeto, ceder ou alienar o imóvel ora cedido.

CLÁUSULA XII

Todos os tributos, custas e outros emolumentos devidos em razão da lavratura do termo de concessão de uso, da escritura de doação e do termo de garantia, se existentes, bem como seus registros nos órgãos competentes, serão de exclusiva responsabilidade da **CONCEDIDA**.

CLÁUSULA XIII

O presente Termo de Concessão de Uso deverá ser registrado junto ao Cartório de Registro de Imóveis, no prazo máximo de 30 (trinta) dias, contados da data de assinatura do termo, sob pena de nulidade do mesmo.

CLÁUSULA XIV

Os casos omissos ou excepcionais não previstos na presente Lei serão decididos pelo **CONCEDENTE**.

CLÁUSULA XV

Fica eleito o Foro da Comarca de Assis/SP, para dirimir dúvida que surgir entre as partes, com renúncia de qualquer outro, por mais privilegiado que seja.



DEPARTAMENTO DE
ADMINISTRAÇÃO

PREFEITURA DE ASSIS

Paço Municipal "Profª Judith de Oliveira Garcez"
Secretaria Municipal de Governo e Administração

E, por estarem justos e avençados, assinam o presente instrumento em 04 (quatro) vias de igual teor, na presença de 02 (duas) testemunhas que abaixo subscrevem.

Prefeitura Municipal de Assis, em ____ de _____ de 2.017.

MUNICÍPIO DE ASSIS

Concedente

JOSÉ APARECIDO FERNANDES
Prefeito Municipal

**TECNOLOGIA EM SAÚDE – INDÚSTRIA DE ALIMENTOS COMÉRCIO E SERVIÇOS
LTDA – ME**

Concedida

CLARA SPINOSA ZANCHETTA
Proprietária

Testemunhas:

1ª) _____
assinatura

Nome: _____

CPF: _____

2ª) _____
assinatura

Nome: _____

CPF: _____



Prefeitura Municipal de Assis

Secretaria Municipal de Planejamento, Obras e Serviços
Departamento de Planejamento e Projetos

MEMORIAL DESCRITIVO

ASSUNTO: Área a ser cedida

FINALIDADE: Instalação da Empresa Tecnologia em Saúde, Indústria de Alimentos Comércio e serviços LTDA - ME.

ÁREA: 1.100,00 m²

LOCAL: Rua Maestro Augusto Mathias – S 004 – Q322 – L 37 (Ex. Fração E) – Assis/SP

PROPRIETÁRIO: Prefeitura Municipal de Assis

DESCRIÇÃO:

Começa no ponto “A-10”, situado no alinhamento predial da Rua Maestro Augusto Mathias, junto à divisa do lote 36, deste ponto segue em linha reta pelo alinhamento predial junto a Rua Maestro Augusto Mathias, numa distância de 15,64 metros, até encontrar o ponto “A-11”; deste ponto deflete à esquerda e segue em linha reta pelo alinhamento predial junto a Rua Maestro Augusto Mathias, numa distância de 6,00 metros, até encontrar o ponto “A-12”; deste ponto deflete à direita e segue em linha reta confrontando com lote 38, numa distância de 43,14 metros, até encontrar o ponto “H-1”; deste ponto deflete à direita e segue em linha reta, confrontando com Linha de Manobra, numa distância de 29,39 metros, até encontrar o ponto “H-2”; deste ponto deflete à direita e segue em linha reta, confrontando com lote 36, numa distância de 44,26 metros, até encontrar o ponto “A-10”; origem desta descrição, abrangendo uma área de **1.100,00 m²**. Tudo de acordo com o desenho nº 6.381, elaborado pelo Departamento de Planejamento e Projetos da Prefeitura Municipal de Assis.

Assis, 08 de novembro de 2.017.

Eduardo David Figueiredo
CREA 5069705089



PREFEITURA DE ASSIS

Secretaria Municipal de Planejamento, Obras e Serviços

AVALIAÇÃO

- 1. Objeto:** Área a ser cedida
- 2. Finalidade:** Instalação da empresa Tecnologia em Saúde Indústria de Alimentos, Comércio e Serviços Ltda - ME
- 3. Croqui:** 6.381 – folha única
- 4. Data Base:** Novembro/2017
- 5. Local:** Rua Maestro Augusto Mathias - S. 04 - Q. 322 - L. 037 - Assis/SP
- 6. Proprietário:** Prefeitura Municipal de Assis
- 7. Dimensões:** Área (At) = 1.100,00 m²;
Testada (T) = 21,64 m;

8. Valor do Terreno:

Pela planta genérica de valores do município, elaborada a partir de pesquisa imobiliária, obtém-se que o valor médio do metro linear de testada corrigida é de R\$ 1.067,89 (mil e sessenta e sete reais e oitenta e nove centavos), o qual será adotado nesta avaliação.

8.1. Testada Corrigida (TC)

$$TC = ((At \times T) / 30) \frac{1}{2}$$

$$TC = ((1.100,00 \times 21,64) / 30) \frac{1}{2}$$

$$TC = 28,16 \text{ m}$$

8.2. Valor Total do Terreno (VT)

$$VT = TC \times VL$$

$$VT = 28,16 \times 1.067,89$$

$$VT = \text{R\$ } 30.080,90$$

A presente avaliação importou em R\$ 30.080,90 (trinta mil e oitenta reais e noventa centavos).

Eng. Guilherme Zorzenone Daré
Departamento de Controle Urbano



DEPARTAMENTO DE
ADMINISTRAÇÃO

PREFEITURA DE ASSIS

Paço Municipal "Profª Judith de Oliveira Garcez"
Secretaria Municipal de Governo e Administração

LEI Nº 6.425, DE 19 DE DEZEMBRO DE 2.017

Proj. Lei nº 135/17 – Autoria: Prefeito Municipal José Aparecido Fernandes

Autoriza o Executivo a conceder o uso de uma área de propriedade do Município, situada na rua Maestro Augusto Matias para a empresa DOMINGOS GUILHERME AIZZO ME e dá outras providências.

O PREFEITO DO MUNICÍPIO DE ASSIS:

Faço saber que a Câmara Municipal de Assis aprova e eu sanciono a seguinte Lei:

- Art. 1º -** Fica o Poder Executivo Municipal autorizado a conceder o uso, com encargo, pelo prazo de 5 (cinco) anos, à empresa **DOMINGOS GUILHERME AIZZO – ME**, de uma área de propriedade do Município, localizada na Rua Maestro Augusto Matias, cadastrada como Setor 04, Quadra 322, Lote 39, (ex fração G) com um total de 1.200,00 m², assim descrita:

ÁREA: 1.200,00 m²

LOCAL: Rua Maestro Augusto Mathias – S 004 – Q322 – L 39 (Ex. Fração G) – Assis/SP

PROPRIETÁRIO: Prefeitura Municipal de Assis

DESCRIÇÃO:

"Começa no ponto "A-11", situado no alinhamento predial da Rua Maestro Augusto Mathias, junto à divisa do lote 38, deste ponto segue em linha reta pelo alinhamento predial junto a Rua Maestro Augusto Mathias, numa distância de 21,03 metros, até encontrar o ponto "A-12"; deste ponto segue em curva à direita com raio de 9 metros e desenvolvimento de 12,55 metros, até encontrar o ponto "A-13"; deste ponto segue em linha reta pelo alinhamento predial do prolongamento da Rua Maestro Augusto Mathias, numa distância de 31,97 metros, até encontrar o ponto "G-1"; deste ponto deflete à direita e segue em linha reta confrontando com Linha de Manobra, numa distância de 30,63 metros, até encontrar o ponto "G-2"; deste ponto deflete à direita e segue em linha reta, confrontando com lote 38, numa distância de 42,82 metros, até encontrar o ponto "A-11"; origem desta descrição, abrangendo uma área de 1.200,00 m².

Parágrafo Único – A área acima descrita consta destacada no Desenho nº 6.383, no Memorial Descritivo e no Laudo de Avaliação, elaborados pelo Departamento de Planejamento e Projetos da Prefeitura Municipal de Assis, que passam a integrar a presente Lei.

- Art. 2º -** A presente concessão de uso, com encargo, tem como finalidade a instalação da empresa **DOMINGOS GUILHERME AIZZO – ME**, para desenvolver atividades de confecção e comunicação visual.

- Art. 3º -** A presente concessão de uso será transformada em doação após o prazo estipulado no Artigo 1º desta Lei, com a outorga de Escritura definitiva, desde que cumpridas todas as exigências constante na Lei Municipal nº 3.653/1998, alterada pela Lei nº 5.451/2010.



DEPARTAMENTO DE
ADMINISTRAÇÃO

PREFEITURA DE ASSIS

Paço Municipal "Profª Judith de Oliveira Garcez"
Secretaria Municipal de Governo e Administração

Lei nº 6.425, de 19 de Dezembro de 2.017.....

Art. 4º - O prazo para início das instalações da empresa será de 4 (quatro) meses, contados da data da concessão de uso da área.

Art. 5º - O prazo para início operacional das atividades da empresa, será de 12 (doze) meses, contados da data da concessão do uso, prorrogáveis por mais 6 (seis) meses.

Art. 6º - O não cumprimento das obrigações assumidas determinará o cancelamento da presente concessão de uso, bem como a reversão do imóvel ao patrimônio municipal, com todas as benfeitorias nele existentes, sem direito a qualquer indenização, independentemente de interpelação e/ou notificação judicial ou extrajudicial.

Parágrafo Único – A reversão dar-se-á, ainda, nas mesmas condições previstas no "caput", se a Empresa:

I. Deixar caducar os prazos previstos nos Artigos 4º e 5º;

II. Vender o imóvel ou desviar a finalidade do projeto original, mesmo que parcialmente, sem anuência da Prefeitura Municipal de Assis e da Câmara Municipal.

III. Deixar a Empresa ociosa, pelo período de um ano;

IV. Subdividir a área, dando à mesma outra destinação diferente daquela prevista no projeto original, utilizá-la para fins residenciais, ficando, ainda, proibido o desmembramento de áreas, salvo os casos previstos pela Prefeitura Municipal de Assis;

V. Deixar área igual ou superior a 40% (quarenta por cento) de seu total sem edificação e/ou ociosa, hipótese em que a reversão se dará parcialmente.

Art. 7º - Fica a Empresa obrigada ao cumprimento dos dispositivos da Lei Municipal nº 3.653, de 08 de janeiro de 1998 e suas alterações e das demais normas pertinentes e aplicáveis à espécie, adequando-se àquelas decorrentes de proteção ao meio ambiente.

Art. 8º - Esta Lei entra em vigor na data de sua publicação.

Art. 9º - Revogam-se as disposições em contrário.

Prefeitura Municipal de Assis, em 19 de Dezembro de 2.017.

JOSÉ APARECIDO FERNANDES
Prefeito de Assis

LUCIANO SOARES BERGONSO

Secretário Municipal de Governo e Administração

Publicada no Departamento de Administração, em 19 de Dezembro de 2.017.



DEPARTAMENTO DE
ADMINISTRAÇÃO

PREFEITURA DE ASSIS

Paço Municipal "Profª Judith de Oliveira Garcez"
Secretaria Municipal de Governo e Administração

"MINUTA"

TERMO DE CONCESSÃO DE USO Nº ____/2017

Que entre si celebram o Município de Assis e a Empresa DOMINGOS GUILHERME AIZZO ME.

Pelo presente Termo de Concessão de Uso, na melhor forma de direito, nos termos da Lei Municipal nº 3.653, de 08 de janeiro de 1998, com alterações introduzidas pela Lei nº 5.451, de 28 de Setembro de 2010, de um lado o **MUNICÍPIO DE ASSIS**, com Paço Municipal na Avenida Rui Barbosa, nº 926, Centro, nesta cidade de Assis, Estado de São Paulo, inscrito no CNPJ/MF nº 46.179.941/0001-35, representado neste ato por seu Prefeito Municipal, JOSÉ APARECIDO FERNANDES, brasileiro, casado, produtor agropecuário, portador do R.G. nº 10.908.015-4/SSP-SP e do CPF/MF 004.959.018-90, doravante denominado simplesmente de **CONCEDENTE**, e por outro lado a Empresa **DOMINGOS GUILHERME AIZZO ME**, inscrita no CNPJ nº 48.294.029/0001-50, com sede na Rua J. V. da Cunha e Silva, nº 628, fundos, nesta cidade de Assis, neste ato representada pelo seu Proprietário, Sr. **DOMINGOS GUILHERME AIZZO**, portador do R.G. nº 13.325.063-5 SSP/SP e do CPF nº 924.394.978-00, residente e domiciliado na Rua José Coelho Barbosa, 130, em Assis, daqui por diante chamada tão somente de **CONCEDIDA**, autorizados pela Lei nº _____, de ____ de _____ de 2017, têm entre si justo e pactuado o que segue:

CLÁUSULA I

Trata-se a presente concessão de uso, com encargo, de uma área de propriedade do Município, abaixo descrita, à **CONCEDIDA**, que tem como finalidade desenvolver atividades de confecção e comunicação visual:

ÁREA: 1.200,00 m²

LOCAL: Rua Maestro Augusto Mathias – S 004 – Q322 – L 39 (Ex. Fração G) – Assis/SP

PROPRIETÁRIO: Prefeitura Municipal de Assis

DESCRIÇÃO:

"Começa no ponto "A-11", situado no alinhamento predial da Rua Maestro Augusto Mathias, junto à divisa do lote 38, deste ponto segue em linha reta pelo alinhamento predial junto a Rua Maestro Augusto Mathias, numa distância de 21,03 metros, até encontrar o ponto "A-12"; deste ponto segue em curva à direita com raio de 9 metros e desenvolvimento de 12,55 metros, até encontrar o ponto "A-13"; deste ponto segue em linha reta pelo alinhamento predial do prolongamento da Rua Maestro Augusto Mathias, numa distância de 31,97 metros, até encontrar o ponto "G-1"; deste ponto deflete à direita e segue em linha reta confrontando com Linha de Manobra, numa distância de 30,63 metros, até encontrar o ponto "G-2"; deste ponto deflete à direita e segue em linha reta, confrontando com lote 38, numa distância de 42,82 metros, até encontrar o ponto "A-11"; origem desta descrição, abrangendo uma área de 1.200,00 m², destacada no Desenho nº 6.383, no Memorial Descritivo e no Laudo de Avaliação, elaborados pelo Departamento de Planejamento e Projetos da Prefeitura Municipal de Assis."



DEPARTAMENTO DE
ADMINISTRAÇÃO

PREFEITURA DE ASSIS

Paço Municipal "Profª Judith de Oliveira Garcez"
Secretaria Municipal de Governo e Administração

CLÁUSULA II

O prazo de duração da presente concessão de uso será por um período de 5 (cinco) anos, contados a partir da data de assinatura deste instrumento. Findo esse prazo, desde que cumpridas todas as exigências contidas na Lei nº 3.653/1998 e suas alterações posteriores, a área será doada à **CONCEDIDA**, com a outorga da Escritura definitiva.

CLÁUSULA III

O prazo para início das instalações da empresa será de 4 (quatro) meses, contados da data da concessão de uso.

CLÁUSULA IV

O prazo para início operacional das atividades da empresa será de 12 (doze) meses, contados da data da concessão de uso, prorrogáveis por mais 6 (seis) meses.

CLÁUSULA V

O não cumprimento das obrigações assumidas determinará o cancelamento da presente concessão de uso, bem como a reversão do imóvel cedido ao patrimônio municipal, com todas as benfeitorias nele existentes, sem direito a qualquer indenização, independentemente de interpelação e/ou notificação judicial ou extra-judicial.

CLÁUSULA VI

A reversão dar-se-á, se a **CONCEDIDA**:

- I- Deixar caducar os prazos previstos nas cláusulas constantes deste Termo e na Lei nº 3.653/98 e suas alterações posteriores;
- II- Vender o imóvel ou desviar a finalidade do projeto original, mesmo que parcialmente, sem anuência da Prefeitura Municipal de Assis e da Câmara Municipal.
- III- Deixar a Empresa ociosa, pelo período de um ano;
- IV- Subdividir a área, dando à mesma outra destinação diferente daquela prevista no projeto original, utilizá-la para fins residenciais, ficando, ainda, proibido o desmembramento de áreas, salvo os casos previstos pela Prefeitura Municipal de Assis;
- V- deixar área igual ou superior a 40% (quarenta por cento) de seu total sem edificação e/ou ociosa, hipótese em que a reversão se dará parcialmente.

CLÁUSULA VII

A **CONCEDIDA** estará isenta de impostos, taxas e emolumentos municipais incidentes sobre a aprovação do Projeto e de tributos municipais pelo prazo de 5 (cinco) anos, contados da data da assinatura do termo de concessão de uso.



DEPARTAMENTO DE
ADMINISTRAÇÃO

PREFEITURA DE ASSIS

Paço Municipal "Profª Judith de Oliveira Garcez"

Secretaria Municipal de Governo e Administração

CLÁUSULA VIII

A **CONCEDIDA** será obrigada a recolher todos os tributos municipais, estaduais e federais no Município de Assis.

CLÁUSULA IX

Fica a **CONCEDIDA** obrigada ao cumprimento dos dispositivos das Leis Municipais nº 3.653, de 08 de janeiro de 1998 e suas alterações posteriores, das demais legislações pertinentes e aplicáveis à espécie, adequando-se àquelas decorrentes de proteção ao meio ambiente.

CLÁUSULA X

Em caso de concordata, hasta pública, falência, extinção ou liquidação da **CONCEDIDA** ou **DONATÁRIA**, terá o **CONCEDENTE** direito de preferência em relação ao imóvel cedido, nos termos do inciso VI, do artigo 21, da Lei nº 3.653/98.

CLÁUSULA XI

A **CONCEDIDA** não poderá, sem anuência do **CONCEDENTE** e aprovação do Poder Legislativo, alterar os objetivos do Projeto, ceder ou alienar o imóvel ora cedido.

CLÁUSULA XII

Todos os tributos, custas e outros emolumentos devidos em razão da lavratura do termo de concessão de uso, da escritura de doação e do termo de garantia, se existentes, bem como seus registros nos órgãos competentes, serão de exclusiva responsabilidade da **CONCEDIDA**.

CLÁUSULA XIII

O presente Termo de Concessão de Uso deverá ser registrado junto ao Cartório de Registro de Imóveis, no prazo máximo de 30 (trinta) dias, contados da data de assinatura do termo, sob pena de nulidade do mesmo.

CLÁUSULA XIV

Os casos omissos ou excepcionais não previstos na presente Lei serão decididos pelo **CONCEDENTE**.

CLÁUSULA XV

Fica eleito o Foro da Comarca de Assis/SP, para dirimir dúvida que surgir entre as partes, com renúncia de qualquer outro, por mais privilegiado que seja.



DEPARTAMENTO DE
ADMINISTRAÇÃO

PREFEITURA DE ASSIS

Paço Municipal "Profª Judith de Oliveira Garcez"
Secretaria Municipal de Governo e Administração

E, por estarem justos e avençados, assinam o presente instrumento em 04 (quatro) vias de igual teor, na presença de 02 (duas) testemunhas que abaixo subscrevem.

Prefeitura Municipal de Assis, em ____ de _____ de 2.017.

MUNICÍPIO DE ASSIS

Concedente

JOSÉ APARECIDO FERNANDES
Prefeito Municipal

DOMINGOS GUILHERME AIZO – ME

Concedida

DOMINGOS GUILHERME AIZO
Proprietário

Testemunhas:

1ª) _____
assinatura

Nome: _____

CPF: _____

2ª) _____
assinatura

Nome: _____

CPF: _____



Prefeitura Municipal de Assis

Secretaria Municipal de Planejamento, Obras e Serviços
Departamento de Planejamento e Projetos

MEMORIAL DESCRITIVO

ASSUNTO: Área a ser cedida

FINALIDADE: Instalação da Empresa Domingos Guilherme Aizzo - ME.

ÁREA: 1.200,00 m²

LOCAL: Rua Maestro Augusto Mathias – S 004 – Q322 – L 39 (Ex. Fração G) – Assis/SP

PROPRIETÁRIO: Prefeitura Municipal de Assis

DESCRIÇÃO:

Começa no ponto "A-11", situado no alinhamento predial da Rua Maestro Augusto Mathias, junto à divisa do lote 38, deste ponto segue em linha reta pelo alinhamento predial junto a Rua Maestro Augusto Mathias, numa distância de 21,03 metros, até encontrar o ponto "A-12"; deste ponto segue em curva à direita com raio de 9 metros e desenvolvimento de 12,55 metros, até encontrar o ponto "A-13"; deste ponto segue em linha reta pelo alinhamento predial do prolongamento da Rua Maestro Augusto Mathias, numa distância de 31,97 metros, até encontrar o ponto "G-1"; deste ponto deflete à direita e segue em linha reta confrontando com Linha de Manobra, numa distância de 30,63 metros, até encontrar o ponto "G-2"; deste ponto deflete à direita e segue em linha reta, confrontando com lote 38, numa distância de 42,82 metros, até encontrar o ponto "A-11"; origem desta descrição, abrangendo uma área de **1.200,00 m²**. Tudo de acordo com o desenho nº 6.383, elaborado pelo Departamento de Planejamento e Projetos da Prefeitura Municipal de Assis.

Assis, 08 de novembro de 2017.

Eduardo David Figueiredo
CREA 5069705089

Eduardo David Figueiredo
Engenheiro Civil
Crea/SP 5069705089



PREFEITURA DE ASSIS

Secretaria Municipal de Planejamento, Obras e Serviços

AVALIAÇÃO

- 1. Objeto:** Área a ser cedida
- 2. Finalidade:** Instalação da empresa Auto Capas Cristo Rei Ltda
- 3. Croqui:** 6.382 – folha única
- 4. Data Base:** Novembro/2017
- 5. Local:** Rua Maestro Augusto Mathias - S. 04 - Q. 322 - L. 038 - Assis/SP
- 6. Proprietário:** Prefeitura Municipal de Assis
- 7. Dimensões:** Área (At) = 1.150,00 m²;
Testada (T) = 23,80 m;

8. Valor do Terreno:

Pela planta genérica de valores do município, elaborada a partir de pesquisa imobiliária, obtém-se que o valor médio do metro linear de testada corrigida é de R\$ 1.067,89 (mil e sessenta e sete reais e oitenta e nove centavos), o qual será adotado nesta avaliação.

8.1. Testada Corrigida (TC)

$$TC = ((At \times T) / 30) \frac{1}{2}$$
$$TC = ((1.150,00 \times 23,80) / 30) \frac{1}{2}$$
$$TC = 30,20 \text{ m}$$

8.2. Valor Total do Terreno (VT)

$$VT = TC \times VL$$
$$VT = 30,20 \times 1.067,89$$
$$VT = R\$ 32.255,46$$

A presente avaliação importou em R\$ 32.255,46 (trinta e dois mil e duzentos e cinquenta e cinco reais e quarenta e seis centavos).

Eng. Guilherme Zorzenone Daré
Departamento de Controle Urbano

PREFEITURA DE ASSIS

Paço Municipal "Profª Judith de Oliveira Garcez"
Secretaria Municipal de Governo e Administração

LEI Nº 6.426, DE 19 DE DEZEMBRO DE 2017

Proj. Lei nº 136/17 – Autoria: Prefeito Municipal José Aparecido Fernandes

Autoriza o Executivo a conceder o uso de uma área de propriedade do Município, situada na rua Maestro Augusto Matias para a empresa AUTO CAPAS CRISTO REI LTDA e dá outras providências.

O PREFEITO DO MUNICÍPIO DE ASSIS:

Faço saber que a Câmara Municipal de Assis aprova e eu sanciono a seguinte Lei:

- Art. 1º** - Fica o Poder Executivo Municipal autorizado a conceder o uso, com encargo, pelo prazo de 5 (cinco) anos, à empresa **AUTO CAPAS CRISTO REI LTDA**, de uma área de propriedade do Município, localizada na Rua Maestro Augusto Matias, cadastrada como Setor 04, Quadra 322, Lote 38, (ex fração F) com um total de 1.150,00 m², assim descrita:

ÁREA: 1.150,00 m²

LOCAL: Rua Maestro Augusto Mathias – S 004 – Q322 – L 38 (Ex. Fração F) – Assis/SP

PROPRIETÁRIO: Prefeitura Municipal de Assis

DESCRIÇÃO:

“ Começa no ponto “A-10”, situado no alinhamento predial da Rua Maestro Augusto Mathias, junto à divisa do lote 37, deste ponto segue em linha reta pelo alinhamento predial junto a Rua Maestro Augusto Mathias, numa distância de 23,80 metros, até encontrar o ponto “A-11”; deste ponto deflete à direita e segue em linha reta confrontando com lote 39, numa distância de 42,82 metros, até encontrar o ponto “G-2”; deste ponto deflete à direita e segue em linha reta confrontando com Linha de Manobra, numa distância de 14,93 metros, até encontrar o ponto “H”; deste ponto segue em linha reta, confrontando com Linha de Manobra, numa distância de 14,10 metros, até encontrar o ponto “H-1”; deste ponto deflete à direita e segue em linha reta, confrontando com lote 37, numa distância de 43,14 metros, até encontrar o ponto “A-10”; origem desta descrição, abrangendo uma área de 1.150,00 m².”

Parágrafo Único – A área acima descrita consta destacada no Desenho nº 6.382, no Memorial Descritivo e no Laudo de Avaliação, elaborados pelo Departamento de Planejamento e Projetos da Prefeitura Municipal de Assis, que passam a integrar a presente Lei.

- Art. 2º** A presente concessão de uso, com encargo, tem como finalidade a instalação da empresa **AUTO CAPAS CRISTO REI LTDA**, para desenvolver atividades de confecção de capas e tapetes para automóveis e caminhões.

- Art. 3º** - A presente concessão de uso será transformada em doação após o prazo estipulado no Artigo 1º desta Lei, com a outorga de Escritura definitiva, desde que cumpridas todas as exigências constante na Lei Municipal nº 3.653/1998, alterada pela Lei nº 5.451/2010.



DEPARTAMENTO DE
ADMINISTRAÇÃO

PREFEITURA DE ASSIS

Paço Municipal "Profª Judith de Oliveira Garcez"
Secretaria Municipal de Governo e Administração

Lei nº 6.426, de 19 de Dezembro de 2.017.....

- Art. 4º** - O prazo para início das instalações da empresa será de 4 (quatro) meses, contados da data da concessão de uso da área.
- Art. 5º** - O prazo para início operacional das atividades da empresa, será de 12 (doze) meses, contados da data da concessão do uso, prorrogáveis por mais 6 (seis) meses.
- Art. 6º** - O não cumprimento das obrigações assumidas determinará o cancelamento da presente concessão de uso, bem como a reversão do imóvel ao patrimônio municipal, com todas as benfeitorias nele existentes, sem direito a qualquer indenização, independentemente de interpelação e/ou notificação judicial ou extrajudicial.
- Parágrafo Único** – A reversão dar-se-á, ainda, nas mesmas condições previstas no "caput", se a Empresa:
- I. Deixar caducar os prazos previstos nos Artigos 4º e 5º;
 - II. Vender o imóvel ou desviar a finalidade do projeto original, mesmo que parcialmente, sem anuência da Prefeitura Municipal de Assis e da Câmara Municipal.
 - III. Deixar a Empresa ociosa, pelo período de um ano;
 - IV. Subdividir a área, dando à mesma outra destinação diferente daquela prevista no projeto original, utilizá-la para fins residenciais, ficando, ainda, proibido o desmembramento de áreas, salvo os casos previstos pela Prefeitura Municipal de Assis;
 - V. Deixar área igual ou superior a 40% (quarenta por cento) de seu total sem edificação e/ou ociosa, hipótese em que a reversão se dará parcialmente.
- Art. 7º** - Fica a Empresa obrigada ao cumprimento dos dispositivos da Lei Municipal nº 3.653, de 08 de janeiro de 1998 e suas alterações e das demais normas pertinentes e aplicáveis à espécie, adequando-se àquelas decorrentes de proteção ao meio ambiente.
- Art. 8º** - Esta Lei entra em vigor na data de sua publicação.
- Art. 9º** - Revogam-se as disposições em contrário.

Prefeitura Municipal de Assis, em 19 de Dezembro de 2.017

JOSÉ APARECIDO FERNANDES
Prefeito de Assis

LUCIANO SOARES BERGONSO
Secretário Municipal de Governo e Administração

Publicada no Departamento de Administração, em 19 de Dezembro de 2.017.



DEPARTAMENTO DE
ADMINISTRAÇÃO

PREFEITURA DE ASSIS

Paço Municipal "Profª Judith de Oliveira Garcez"
Secretaria Municipal de Governo e Administração

"MINUTA" TERMO DE CONCESSÃO DE USO Nº ____/2017

Que entre si celebram o Município de Assis
e a Empresa **AUTO CAPAS CRISTO REI
LTDA.**

Pelo presente Termo de Concessão de Uso, na melhor forma de direito, nos termos da Lei Municipal nº 3.653, de 08 de janeiro de 1998, com alterações introduzidas pela Lei nº 5.451, de 28 de Setembro de 2010, de um lado o **MUNICÍPIO DE ASSIS**, com Paço Municipal na Avenida Rui Barbosa, nº 926, Centro, nesta cidade de Assis, Estado de São Paulo, inscrito no CNPJ/MF nº 46.179.941/0001-35, representado neste ato por seu Prefeito Municipal, **JOSÉ APARECIDO FERNANDES**, brasileiro, casado, produtor agropecuário, portador do R.G. nº 10.908.015-4/SSP-SP e do CPF/MF 004.959.018-90, doravante denominado simplesmente de **CONCEDENTE**, e por outro lado a Empresa **AUTO CAPAS CRISTO REI LTDA**, inscrita no CNPJ nº 46.180.089/0001-16, com sede na Rua Tibiriça, nº 151, nesta cidade de Assis, neste ato representada pelo seu Diretor, **Sr. DANILO VICENTE TOTTI**, portador do R.G. nº 27.898.290-6 SSP/SP e do CPF nº 287.376.818-50, residente e domiciliado na Rua Pavão, nº 265, em Assis, daqui por diante chamada tão somente de **CONCEDIDA**, autorizados pela Lei nº _____, de ____ de _____ de 2017, têm entre si justo e pactuado o que segue:

CLÁUSULA I

Trata-se a presente concessão de uso, com encargo, de uma área de propriedade do Município, abaixo descrita, à **CONCEDIDA**, que tem como finalidade desenvolver atividades de confecção de capas e tapetes para automóveis e caminhões:

ÁREA: 1.150,00 m²

LOCAL: Rua Maestro Augusto Mathias – S 004 – Q322 – L 38 (Ex. Fração F) – Assis/SP

PROPRIETÁRIO: Prefeitura Municipal de Assis

DESCRIÇÃO:

" Começa no ponto "A-10", situado no alinhamento predial da Rua Maestro Augusto Mathias, junto à divisa do lote 37, deste ponto segue em linha reta pelo alinhamento predial junto a Rua Maestro Augusto Mathias, numa distância de 23,80 metros, até encontrar o ponto "A-11"; deste ponto deflete à direita e segue em linha reta confrontando com lote 39, numa distância de 42,82 metros, até encontrar o ponto "G-2"; deste ponto deflete à direita e segue em linha reta confrontando com Linha de Manobra, numa distância de 14,93 metros, até encontrar o ponto "H"; deste ponto segue em linha reta, confrontando com Linha de Manobra, numa distância de 14,10 metros, até encontrar o ponto "H-1"; deste ponto deflete à direita e segue em linha reta, confrontando com lote 37, numa distância de 43,14 metros, até encontrar o ponto "A-10"; origem desta descrição, abrangendo uma área de 1.150,00 m², destacada no Desenho nº 6.382, no Memorial Descritivo e no Laudo de Avaliação, elaborados pelo Departamento de Planejamento e Projetos da Prefeitura Municipal de Assis."



DEPARTAMENTO DE
ADMINISTRAÇÃO

PREFEITURA DE ASSIS

Paço Municipal "Profª Judith de Oliveira Garcez"
Secretaria Municipal de Governo e Administração

CLÁUSULA II

O prazo de duração da presente concessão de uso será por um período de 5 (cinco) anos, contados a partir da data de assinatura deste instrumento. Findo esse prazo, desde que cumpridas todas as exigências contidas na Lei nº 3.653/1998 e suas alterações posteriores, a área será doada à **CONCEDIDA**, com a outorga da Escritura definitiva.

CLÁUSULA III

O prazo para início das instalações da empresa será de 4 (quatro) meses, contados da data da concessão de uso.

CLÁUSULA IV

O prazo para início operacional das atividades da empresa será de 12 (doze) meses, contados da data da concessão de uso, prorrogáveis por mais 6 (seis) meses.

CLÁUSULA V

O não cumprimento das obrigações assumidas determinará o cancelamento da presente concessão de uso, bem como a reversão do imóvel cedido ao patrimônio municipal, com todas as benfeitorias nele existentes, sem direito a qualquer indenização, independentemente de interpelação e/ou notificação judicial ou extra-judicial.

CLÁUSULA VI

A reversão dar-se-á, se a **CONCEDIDA**:

- I- Deixar caducar os prazos previstos nas cláusulas constantes deste Termo e na Lei nº 3.653/98 e suas alterações posteriores;
- II- Vender o imóvel ou desviar a finalidade do projeto original, mesmo que parcialmente, sem anuência da Prefeitura Municipal de Assis e da Câmara Municipal.
- III- Deixar a Empresa ociosa, pelo período de um ano;
- IV- Subdividir a área, dando à mesma outra destinação diferente daquela prevista no projeto original, utilizá-la para fins residenciais, ficando, ainda, proibido o desmembramento de áreas, salvo os casos previstos pela Prefeitura Municipal de Assis;
- V- deixar área igual ou superior a 40% (quarenta por cento) de seu total sem edificação e/ou ociosa, hipótese em que a reversão se dará parcialmente.

CLÁUSULA VII

A **CONCEDIDA** estará isenta de impostos, taxas e emolumentos municipais incidentes sobre a aprovação do Projeto e de tributos municipais pelo prazo de 5 (cinco) anos, contados da data da assinatura do termo de concessão de uso.



DEPARTAMENTO DE
ADMINISTRAÇÃO

PREFEITURA DE ASSIS

Paço Municipal "Profª Judith de Oliveira Garcez"
Secretaria Municipal de Governo e Administração

CLÁUSULA VIII

A **CONCEDIDA** será obrigada a recolher todos os tributos municipais, estaduais e federais no Município de Assis.

CLÁUSULA IX

Fica a **CONCEDIDA** obrigada ao cumprimento dos dispositivos das Leis Municipais nº 3.653, de 08 de janeiro de 1998 e suas alterações posteriores, das demais legislações pertinentes e aplicáveis à espécie, adequando-se àquelas decorrentes de proteção ao meio ambiente.

CLÁUSULA X

Em caso de concordata, hasta pública, falência, extinção ou liquidação da **CONCEDIDA** ou **DONATÁRIA**, terá o **CONCEDENTE** direito de preferência em relação ao imóvel cedido, nos termos do inciso VI, do artigo 21, da Lei nº 3.653/98.

CLÁUSULA XI

A **CONCEDIDA** não poderá, sem anuência do **CONCEDENTE** e aprovação do Poder Legislativo, alterar os objetivos do Projeto, ceder ou alienar o imóvel ora cedido.

CLÁUSULA XII

Todos os tributos, custas e outros emolumentos devidos em razão da lavratura do termo de concessão de uso, da escritura de doação e do termo de garantia, se existentes, bem como seus registros nos órgãos competentes, serão de exclusiva responsabilidade da **CONCEDIDA**.

CLÁUSULA XIII

O presente Termo de Concessão de Uso deverá ser registrado junto ao Cartório de Registro de Imóveis, no prazo máximo de 30 (trinta) dias, contados da data de assinatura do termo, sob pena de nulidade do mesmo.

CLÁUSULA XIV

Os casos omissos ou excepcionais não previstos na presente Lei serão decididos pelo **CONCEDENTE**.

CLÁUSULA XV

Fica eleito o Foro da Comarca de Assis/SP, para dirimir dúvida que surgir entre as partes, com renúncia de qualquer outro, por mais privilegiado que seja.

150/



DEPARTAMENTO DE
ADMINISTRAÇÃO

PREFEITURA DE ASSIS

Paço Municipal "Profª Judith de Oliveira Garcez"
Secretaria Municipal de Governo e Administração

E, por estarem justos e avençados, assinam o presente instrumento em 04 (quatro) vias de igual teor, na presença de 02 (duas) testemunhas que abaixo subscrevem.

Prefeitura Municipal de Assis, em ____ de _____ de 2.017.

MUNICÍPIO DE ASSIS

Concedente

JOSÉ APARECIDO FERNANDES
Prefeito Municipal

AUTO CAPAS CRISTO REI LTDA

Concedida

DANILO VICENTE TOTTI
Diretor

Testemunhas:

1ª) _____
assinatura

Nome: _____

CPF: _____

2ª) _____
assinatura

Nome: _____

CPF: _____



Prefeitura Municipal de Assis

Secretaria Municipal de Planejamento, Obras e Serviços
Departamento de Planejamento e Projetos

MEMORIAL DESCRITIVO

ASSUNTO: Área a ser cedida

FINALIDADE: Instalação da Empresa Auto Capas Cristo Rei.

ÁREA: 1.150,00 m²

LOCAL: Rua Maestro Augusto Mathias – S 004 – Q322 – L 38 (Ex. Fração F) – Assis/SP

PROPRIETÁRIO: Prefeitura Municipal de Assis

DESCRIÇÃO:

Começa no ponto “A-10”, situado no alinhamento predial da Rua Maestro Augusto Mathias, junto à divisa do lote 37, deste ponto segue em linha reta pelo alinhamento predial junto a Rua Maestro Augusto Mathias, numa distância de 23,80 metros, até encontrar o ponto “A-11”; deste ponto deflete à direita e segue em linha reta confrontando com lote 39, numa distância de 42,82 metros, até encontrar o ponto “G-2”; deste ponto deflete à direita e segue em linha reta confrontando com Linha de Manobra, numa distância de 14,93 metros, até encontrar o ponto “H”; deste ponto segue em linha reta, confrontando com Linha de Manobra, numa distância de 14,10 metros, até encontrar o ponto “H-1”; deste ponto deflete à direita e segue em linha reta, confrontando com lote 37, numa distância de 43,14 metros, até encontrar o ponto “A-10”; origem desta descrição, abrangendo uma área de **1.150,00 m²**. Tudo de acordo com o desenho nº 6.382, elaborado pelo Departamento de Planejamento e Projetos da Prefeitura Municipal de Assis.

Assis, 08 de novembro de 2.017.

Eduardo David Figueiredo
CREA 5069705089
Eduardo David Figueiredo
Engenheiro Civil



PREFEITURA DE ASSIS

Secretaria Municipal de Planejamento, Obras e Serviços

AVALIAÇÃO

1. **Objeto:** Área a ser cedida
2. **Finalidade:** Instalação da empresa Auto Capas Cristo Rei Ltda
3. **Croqui:** 6.382 – folha única
4. **Data Base:** Novembro/2017
5. **Local:** Rua Maestro Augusto Mathias - S. 04 - Q. 322 - L. 038 - Assis/SP
6. **Proprietário:** Prefeitura Municipal de Assis
7. **Dimensões:** Área (At) = 1.150,00 m²;
Testada (T) = 23,80 m;

8. Valor do Terreno:

Pela planta genérica de valores do município, elaborada a partir de pesquisa imobiliária, obtém-se que o valor médio do metro linear de testada corrigida é de R\$ 1.067,89 (mil e sessenta e sete reais e oitenta e nove centavos), o qual será adotado nesta avaliação.

8.1. Testada Corrigida (TC)

$$TC = ((At \times T) / 30) \frac{1}{2}$$
$$TC = ((1.150,00 \times 23,80) / 30) \frac{1}{2}$$
$$TC = 30,20 \text{ m}$$

8.2. Valor Total do Terreno (VT)

$$VT = TC \times VL$$
$$VT = 30,20 \times 1.067,89$$
$$VT = R\$ 32.255,46$$

A presente avaliação importou em R\$ 32.255,46 (trinta e dois mil e duzentos e cinquenta e cinco reais e quarenta e seis centavos).

Eng. Guilherme Zorzone Daré
Departamento de Controle Urbano



DEPARTAMENTO DE
ADMINISTRAÇÃO

PREFEITURA DE ASSIS

Paço Municipal "Profª Judith de Oliveira Garcez"

Secretaria Municipal de Governo e Administração

LEI Nº 6.427, DE 19 DE DEZEMBRO DE 2017

Proj. Lei nº 137/17 - Autoria: Prefeito Municipal José Aparecido Fernandes

Autoriza o Executivo a conceder o uso de uma área de propriedade do Município, situada na rua Maestro Augusto Matias para a empresa ZACCARELLI PRODUTOS ALIMENTÍCIOS LTDA – ME e dá outras providências.

O PREFEITO DO MUNICÍPIO DE ASSIS:

Faço saber que a Câmara Municipal de Assis aprova e eu sanciono a seguinte Lei:

Art. 1º - Fica o Poder Executivo Municipal autorizado a conceder o uso, com encargo, pelo prazo de 5 (cinco) anos, à empresa **ZACCARELLI PRODUTOS ALIMENTÍCIOS LTDA – ME**, de uma área de propriedade do Município, localizada na Rua Maestro Augusto Matias, cadastrada como Setor 04, Quadra 322, Lote 42, (ex fração J) com um total de 649,26 m², assim descrita:

ÁREA: 649,26 m²

LOCAL: Rua Maestro Augusto Mathias – S 004 – Q 322 – L 42 (Ex. Fração J de Desdobro nº 6.379) – Assis/SP

PROPRIETÁRIO: Prefeitura Municipal de Assis

DESCRIÇÃO:

" Começa no ponto "A-5", situado no alinhamento predial da Rua Maestro Augusto Mathias, junto à divisa do lote 35, deste ponto segue em linha reta pelo alinhamento predial junto a Rua Maestro Augusto Mathias, numa distância de 15,81 metros, até encontrar o ponto "A-6"; deste ponto deflete à direita e segue em linha reta confrontando com lote 41, numa distância de 15,73 metros, até encontrar o ponto "A-17"; deste ponto segue em linha reta confrontando com lote 41, numa distância de 31,89 metros, até encontrar o ponto "H-4"; deste ponto deflete à direita e segue em linha reta, confrontando com Linha de Manobra, numa distância de 11,30 metros, até encontrar o ponto "H-5"; deste ponto deflete à direita e segue em linha reta, confrontando com lote 35, numa distância de 48,28 metros, até encontrar o ponto "A-5"; origem desta descrição, abrangendo uma área de 649,26 m²."

Parágrafo Único – A área acima descrita consta destacada no Desenho nº 6.397, no Memorial Descritivo e no Laudo de Avaliação, elaborados pelo Departamento de Planejamento e Projetos da Prefeitura Municipal de Assis, que passam a integrar a presente Lei.

Art. 2º- A presente concessão de uso, com encargo, tem como finalidade a instalação da empresa **ZACCARELLI PRODUTOS ALIMENTÍCIOS LTDA – ME**, para desenvolver atividades de comércio e manipulação de massa de pão de queijo e salgados em geral.

Art. 3º- A presente concessão de uso será transformada em doação após o prazo estipulado no Artigo 1º desta Lei, com a outorga de Escritura definitiva, desde que cumpridas todas as exigências constante na Lei Municipal nº 3.653/1998, alterada pela Lei nº 5.451/2010.

Av. Rui Barbosa, 926 PARX (18) 3302.3300 CEP 19814-900 - Centro - Assis - SP



DEPARTAMENTO DE
ADMINISTRAÇÃO

PREFEITURA DE ASSIS

Paço Municipal "Profª Judith de Oliveira Garcez"
Secretaria Municipal de Governo e Administração

Lei nº 6.427, de 19 de Dezembro de 2.017.....

Art. 4º - O prazo para início das instalações da empresa será de 4 (quatro) meses, contados da data da concessão de uso da área.

Art. 5º - O prazo para início operacional das atividades da empresa, será de 12 (doze) meses, contados da data da concessão do uso, prorrogáveis por mais 6 (seis) meses.

Art. 6º - O não cumprimento das obrigações assumidas determinará o cancelamento da presente concessão de uso, bem como a reversão do imóvel ao patrimônio municipal, com todas as benfeitorias nele existentes, sem direito a qualquer indenização, independentemente de interpelação e/ou notificação judicial ou extrajudicial.

Parágrafo Único – A reversão dar-se-á, ainda, nas mesmas condições previstas no "caput", se a Empresa:

I. Deixar caducar os prazos previstos nos Artigos 4º e 5º;

II. Vender o imóvel ou desviar a finalidade do projeto original, mesmo que parcialmente, sem anuência da Prefeitura Municipal de Assis e da Câmara Municipal.

III. Deixar a Empresa ociosa, pelo período de um ano;

IV. Subdividir a área, dando à mesma outra destinação diferente daquela prevista no projeto original, utilizá-la para fins residenciais, ficando, ainda, proibido o desmembramento de áreas, salvo os casos previstos pela Prefeitura Municipal de Assis;

V. Deixar área igual ou superior a 40% (quarenta por cento) de seu total sem edificação e/ou ociosa, hipótese em que a reversão se dará parcialmente.

Art. 7º - Fica a Empresa obrigada ao cumprimento dos dispositivos da Lei Municipal nº 3.653, de 08 de janeiro de 1998 e suas alterações e das demais normas pertinentes e aplicáveis à espécie, adequando-se àquelas decorrentes de proteção ao meio ambiente.

Art. 8º - Esta Lei entra em vigor na data de sua publicação.

Art. 9º - Revogam-se as disposições em contrário.

Prefeitura Municipal de Assis, em 19 de Dezembro de 2.017

JOSÉ APARECIDO FERNANDES
Prefeito de Assis

LUCIANO SOARES BERGONSO
Secretário Municipal de Governo e Administração

Publicada no Departamento de Administração, em 19 de Dezembro de 2.017.



DEPARTAMENTO DE
ADMINISTRAÇÃO

PREFEITURA DE ASSIS

Paço Municipal "Profª Judith de Oliveira Garcez"
Secretaria Municipal de Governo e Administração

"MINUTA"

TERMO DE CONCESSÃO DE USO Nº ____/2017

Que entre si celebram o Município de Assis e
a Empresa **ZACCARELLI PRODUTOS
ALIMENTÍCIOS LTDA – ME.**

Pelo presente Termo de Concessão de Uso, na melhor forma de direito, nos termos da Lei Municipal nº 3.653, de 08 de janeiro de 1998, com alterações introduzidas pela Lei nº 5.451, de 28 de Setembro de 2010, de um lado o **MUNICÍPIO DE ASSIS**, com Paço Municipal na Avenida Rui Barbosa, nº 926, Centro, nesta cidade de Assis, Estado de São Paulo, inscrito no CNPJ/MF nº 46.179.941/0001-35, representado neste ato por seu Prefeito Municipal, JOSÉ APARECIDO FERNANDES, brasileiro, casado, produtor agropecuário, portador do R.G. nº 10.908.015-4/SSP-SP e do CPF/MF 004.959.018-90, doravante denominado simplesmente de **CONCEDENTE**, e por outro lado a Empresa **ZACCARELLI PRODUTOS ALIMENTÍCIOS LTDA – ME**, inscrita no CNPJ nº 07.349.716/0001-48, com sede na Rua Antonio José Ribeiro, nº 49, nesta cidade de Assis, neste ato representada pela sua Diretora, **Sra. ISADORA REIS ZACCARELLI**, portadora do R.G. nº 46.075.431-2 SSP/SP e do CPF nº 385.886.008-54, residente e domiciliada na Rua Dra. Ana Barbosa, 326 – apto. 01, Centro, em Assis, daqui por diante chamada tão somente de **CONCEDIDA**, autorizados pela Lei nº _____, de ____ de _____ de 2017, têm entre si justo e pactuado o que segue:

CLÁUSULA I

Trata-se a presente concessão de uso, com encargo, de uma área de propriedade do Município, abaixo descrita, à **CONCEDIDA**, que tem como finalidade desenvolver atividades de comércio e manipulação de massa de pão de queijo e salgados em geral:

ÁREA: 649,26 m²

LOCAL: Rua Maestro Augusto Mathias – S 004 – Q 322 – L 42 (Ex. Fração J de Desdobro nº 6.379) – Assis/SP

PROPRIETÁRIO: Prefeitura Municipal de Assis

DESCRIÇÃO:

" Começa no ponto "A-5", situado no alinhamento predial da Rua Maestro Augusto Mathias, junto à divisa do lote 35, deste ponto segue em linha reta pelo alinhamento predial junto a Rua Maestro Augusto Mathias, numa distância de 15,81 metros, até encontrar o ponto "A-6"; deste ponto deflete à direita e segue em linha reta confrontando com lote 41, numa distância de 15,73 metros, até encontrar o ponto "A-17"; deste ponto segue em linha reta confrontando com lote 41, numa distância de 31,89 metros, até encontrar o ponto "H-4"; deste ponto deflete à direita e segue em linha reta, confrontando com Linha de Manobra, numa distância de 11,30 metros, até encontrar o ponto "H-5"; deste ponto deflete à direita e segue em linha reta, confrontando com lote 35, numa distância de 48,28 metros, até encontrar o ponto "A-5"; origem desta descrição, abrangendo uma área de 649,26 m², destacada no Desenho nº 6.397, no Memorial Descritivo e no Laudo de Avaliação, elaborados pelo Departamento de Planejamento e Projetos da Prefeitura Municipal de Assis."



DEPARTAMENTO DE
ADMINISTRAÇÃO

PREFEITURA DE ASSIS

Paço Municipal "Profª Judith de Oliveira Garcez"
Secretaria Municipal de Governo e Administração

CLÁUSULA II

O prazo de duração da presente concessão de uso será por um período de 5 (cinco) anos, contados a partir da data de assinatura deste instrumento. Findo esse prazo, desde que cumpridas todas as exigências contidas na Lei nº 3.653/1998 e suas alterações posteriores, a área será doada à **CONCEDIDA**, com a outorga da Escritura definitiva.

CLÁUSULA III

O prazo para início das instalações da empresa será de 4 (quatro) meses, contados da data da concessão de uso.

CLÁUSULA IV

O prazo para início operacional das atividades da empresa será de 12 (doze) meses, contados da data da concessão de uso, prorrogáveis por mais 6 (seis) meses.

CLÁUSULA V

O não cumprimento das obrigações assumidas determinará o cancelamento da presente concessão de uso, bem como a reversão do imóvel cedido ao patrimônio municipal, com todas as benfeitorias nele existentes, sem direito a qualquer indenização, independentemente de interpelação e/ou notificação judicial ou extra-judicial.

CLÁUSULA VI

A reversão dar-se-á, se a **CONCEDIDA**:

- I- Deixar caducar os prazos previstos nas cláusulas constantes deste Termo e na Lei nº 3.653/98 e suas alterações posteriores;
- II- Vender o imóvel ou desviar a finalidade do projeto original, mesmo que parcialmente, sem anuência da Prefeitura Municipal de Assis e da Câmara Municipal.
- III- Deixar a Empresa ociosa, pelo período de um ano;
- IV- Subdividir a área, dando à mesma outra destinação diferente daquela prevista no projeto original, utilizá-la para fins residenciais, ficando, ainda, proibido o desmembramento de áreas, salvo os casos previstos pela Prefeitura Municipal de Assis;
- V- deixar área igual ou superior a 40% (quarenta por cento) de seu total sem edificação e/ou ociosa, hipótese em que a reversão se dará parcialmente.

CLÁUSULA VII

A **CONCEDIDA** estará isenta de impostos, taxas e emolumentos municipais incidentes sobre a aprovação do Projeto e de tributos municipais pelo prazo de 5 (cinco) anos, contados da data da assinatura do termo de concessão de uso.



DEPARTAMENTO DE
ADMINISTRAÇÃO

PREFEITURA DE ASSIS

Paço Municipal "Profª Judith de Oliveira Garcez"
Secretaria Municipal de Governo e Administração

CLÁUSULA VIII

A **CONCEDIDA** será obrigada a recolher todos os tributos municipais, estaduais e federais no Município de Assis.

CLÁUSULA IX

Fica a **CONCEDIDA** obrigada ao cumprimento dos dispositivos das Leis Municipais nº 3.653, de 08 de janeiro de 1998 e suas alterações posteriores, das demais legislações pertinentes e aplicáveis à espécie, adequando-se àquelas decorrentes de proteção ao meio ambiente.

CLÁUSULA X

Em caso de concordata, hasta pública, falência, extinção ou liquidação da **CONCEDIDA** ou **DONATÁRIA**, terá o **CONCEDENTE** direito de preferência em relação ao imóvel cedido, nos termos do inciso VI, do artigo 21, da Lei nº 3.653/98.

CLÁUSULA XI

A **CONCEDIDA** não poderá, sem anuência do **CONCEDENTE** e aprovação do Poder Legislativo, alterar os objetivos do Projeto, ceder ou alienar o imóvel ora cedido.

CLÁUSULA XII

Todos os tributos, custas e outros emolumentos devidos em razão da lavratura do termo de concessão de uso, da escritura de doação e do termo de garantia, se existentes, bem como seus registros nos órgãos competentes, serão de exclusiva responsabilidade da **CONCEDIDA**.

CLÁUSULA XIII

O presente Termo de Concessão de Uso deverá ser registrado junto ao Cartório de Registro de Imóveis, no prazo máximo de 30 (trinta) dias, contados da data de assinatura do termo, sob pena de nulidade do mesmo.

CLÁUSULA XIV

Os casos omissos ou excepcionais não previstos na presente Lei serão decididos pelo **CONCEDENTE**.

CLÁUSULA XV

Fica eleito o Foro da Comarca de Assis/SP, para dirimir dúvida que surgir entre as partes, com renúncia de qualquer outro, por mais privilegiado que seja.



DEPARTAMENTO DE
ADMINISTRAÇÃO

PREFEITURA DE ASSIS

Paço Municipal "Profª Judith de Oliveira Garcez"
Secretaria Municipal de Governo e Administração

E, por estarem justos e avençados, assinam o presente instrumento em 04 (quatro) vias de igual teor, na presença de 02 (duas) testemunhas que abaixo subscrevem.

Prefeitura Municipal de Assis, em ____ de _____ de 2.017.

MUNICÍPIO DE ASSIS

Concedente

JOSÉ APARECIDO FERNANDES
Prefeito Municipal

ZACCARELLI PRODUTOS ALIMENTÍCIOS LTDA – ME

Concedida

ISADORA REIS ZACCARELLI
Diretora

Testemunhas:

1ª) _____
assinatura

Nome: _____

CPF: _____

2ª) _____
assinatura

Nome: _____

CPF: _____



Prefeitura Municipal de Assis

Secretaria Municipal de Planejamento, Obras e Serviços
Departamento de Planejamento e Projetos

MEMORIAL DESCRITIVO

ASSUNTO: Área a ser cedida

FINALIDADE: Instalação da Empresa Zaccarelli Produtos Alimentícios - ME.

ÁREA: 649,26 m²

LOCAL: Rua Maestro Augusto Mathias – S 004 – Q 322 – L 42 (Ex. Fração J de Desdobro n° 6.379) – Assis/SP

PROPRIETÁRIO: Prefeitura Municipal de Assis

DESCRIÇÃO:

Começa no ponto "A-5", situado no alinhamento predial da Rua Maestro Augusto Mathias, junto à divisa do lote 35, deste ponto segue em linha reta pelo alinhamento predial junto a Rua Maestro Augusto Mathias, numa distância de 15,81 metros, até encontrar o ponto "A-6"; deste ponto deflete à direita e segue em linha reta confrontando com lote 41, numa distância de 15,73 metros, até encontrar o ponto "A-17"; deste ponto segue em linha reta confrontando com lote 41, numa distância de 31,89 metros, até encontrar o ponto "H-4"; deste ponto deflete à direita e segue em linha reta, confrontando com Linha de Manobra, numa distância de 11,30 metros, até encontrar o ponto "H-5"; deste ponto deflete à direita e segue em linha reta, confrontando com lote 35, numa distância de 48,28 metros, até encontrar o ponto "A-5"; origem desta descrição, abrangendo uma área de **649,26 m²**. Tudo de acordo com o desenho n° 6.397, elaborado pelo Departamento de Planejamento e Projetos da Prefeitura Municipal de Assis.

Assis, 08 de novembro de 2.017.

Eduardo David Figueiredo
CREA 5069705089

Eduardo David Figueiredo
Engenheiro Civil
Crea/SP 5069705089



PREFEITURA DE ASSIS

Secretaria Municipal de Planejamento, Obras e Serviços

AVALIAÇÃO

- 1. Objeto:** Área a ser cedida
- 2. Finalidade:** Instalação da empresa Zaccarelli Produtos Alimentícios - ME
- 3. Croqui:** 6.397 – folha única
- 4. Data Base:** Novembro/2017
- 5. Local:** Rua Maestro Augusto Mathias - S. 04 - Q. 322 - L. 042 - Assis/SP
- 6. Proprietário:** Prefeitura Municipal de Assis
- 7. Dimensões:** Área (At) = 649,26 m²;
Testada (T) = 15,81 m;

8. Valor do Terreno:

Pela planta genérica de valores do município, elaborada a partir de pesquisa imobiliária, obtém-se que o valor médio do metro linear de testada corrigida é de R\$ 1.067,89 (mil e sessenta e sete reais e oitenta e nove centavos), o qual será adotado nesta avaliação.

8.1. Testada Corrigida (TC)

$$TC = ((At \times T) / 30) \frac{1}{2}$$

$$TC = ((649,26 \times 15,81) / 30) \frac{1}{2}$$

$$TC = 18,49 \text{ m}$$

8.2. Valor Total do Terreno (VT)

$$VT = TC \times VL$$

$$VT = 18,49 \times 1.067,89$$

$$VT = R\$ 19.753,36$$

A presente avaliação importou em R\$ 19.753,36 (dezenove mil setecentos e cinquenta e três reais e trinta e seis centavos).

Eng. Guilherme Zorzenone Daré
Departamento de Controle Urbano



DEPARTAMENTO DE
ADMINISTRAÇÃO

PREFEITURA DE ASSIS

Paço Municipal "Profª Judith de Oliveira Garcez"
Secretaria Municipal de Governo e Administração

LEI Nº 6.429, DE 19 DE DEZEMBRO DE 2017

Proj. Lei nº 139/17 – Autoria: Prefeito Municipal José Aparecido Fernandes

Autoriza o Executivo a conceder o uso de uma área de propriedade do Município, situada na rua Maestro Augusto Matias para a empresa JOSÉ RAFAEL MARQUES DIAS BISCOITO EPP e dá outras providências.

O PREFEITO DO MUNICÍPIO DE ASSIS:

Faço saber que a Câmara Municipal de Assis aprova e eu sanciono a seguinte Lei:

Art. 1º - Fica o Poder Executivo Municipal autorizado a conceder o uso, com encargo, pelo prazo de 5 (cinco) anos, à empresa **JOSÉ RAFAEL MARQUES DIAS BISCOITO EPP**, de uma área e propriedade do Município, localizada na Rua Maestro Augusto Matias, cadastrada como Setor 04, Quadra 322, Lote 43, (ex fração k) com um total de 833,23 m², assim descrita:

ÁREA: 833,23 m²

LOCAL: Rua Maestro Augusto Mathias – S 004 – Q 322 – L 43 (Ex. Fração K de Desdobro nº 6.379) – Assis/SP

PROPRIETÁRIO: Prefeitura Municipal de Assis

DESCRIÇÃO:

" Começa no ponto "A-1", localizado no vértice formado entre a divisa da Rua Antônio José Ribeiro, com o alinhamento predial da Rua Maestro Augusto Mathias, do ponto A-1, segue em reta pelo alinhamento predial da Rua Maestro Augusto Mathias, numa distância de 16,84 metros, até encontrar o vértice A-2; deste ponto segue em curva à esquerda com raio de 17,50 metros e desenvolvimento de 13,35 metros, até encontrar o ponto A-3; deste segue reta, em alinhamento predial da Rua Maestro Augusto Mathias, na distância de 34,78 metros, até encontrar o vértice "A-4"; deste, deflete-se a direita e segue reta, confrontando-se com lote 35, na distância de 9,17 metros, até encontrar o vértice "I-4", deste, deflete-se a direita e segue em reta, confrontando-se com lote 34, na distância de 68,59 metros, até encontrar o vértice "I-3"; deste, deflete-se a direita e segue em reta, em alinhamento predial com Rua Antônio José Ribeiro, na distância de 19,73 metros, até encontrar o vértice "I-3.1", deste ponto segue em curva à direita com raio de 5,00 metros e desenvolvimento de 11,25 metros, até encontrar o ponto A-1, origem da descrição deste perímetro, encerrando a área de 833,23 m²."

Parágrafo Único – A área acima descrita consta destacada no Desenho nº 6.398, no Memorial Descritivo e no Laudo de Avaliação, elaborados pelo Departamento de Planejamento e Projetos da Prefeitura Municipal de Assis, que passam a integrar a presente Lei.

Art. 2º- A presente concessão de uso, com encargo, tem como finalidade a instalação da empresa **JOSÉ RAFAEL MARQUES DIAS BISCOITO EPP**, para desenvolver atividades de comércio e manipulação de massa de biscoito de polvilho.



DEPARTAMENTO DE
ADMINISTRAÇÃO

PREFEITURA DE ASSIS

Paço Municipal "Profª Judith de Oliveira Garcez"

Secretaria Municipal de Governo e Administração

Lei nº 6.429, de 19 de Dezembro de 2.017.....

Art. 3º - A presente concessão de uso será transformada em doação após o prazo estipulado no Artigo 1º desta Lei, com a outorga de Escritura definitiva, desde que cumpridas todas as exigências constante na Lei Municipal nº 3.653/1998, alterada pela Lei nº 5.451/2010.

Art. 4º - O prazo para início das instalações da empresa será de 4 (quatro) meses, contados da data da concessão de uso da área.

Art. 5º - O prazo para início operacional das atividades da empresa, será de 12 (doze) meses, contados da data da concessão do uso, prorrogáveis por mais 6 (seis) meses.

Art. 6º - O não cumprimento das obrigações assumidas determinará o cancelamento da presente concessão de uso, bem como a reversão do imóvel ao patrimônio municipal, com todas as benfeitorias nele existentes, sem direito a qualquer indenização, independentemente de interpelação e/ou notificação judicial ou extrajudicial.

Parágrafo Único – A reversão dar-se-á, ainda, nas mesmas condições previstas no "caput", se a Empresa:

I. Deixar caducar os prazos previstos nos Artigos 4º e 5º;

II. Vender o imóvel ou desviar a finalidade do projeto original, mesmo que parcialmente, sem anuência da Prefeitura Municipal de Assis e da Câmara Municipal.

III. Deixar a Empresa ociosa, pelo período de um ano;

IV. Subdividir a área, dando à mesma outra destinação diferente daquela prevista no projeto original, utilizá-la para fins residenciais, ficando, ainda, proibido o desmembramento de áreas, salvo os casos previstos pela Prefeitura Municipal de Assis;

V. Deixar área igual ou superior a 40% (quarenta por cento) de seu total sem edificação e/ou ociosa, hipótese em que a reversão se dará parcialmente.

Art. 7º - Fica a Empresa obrigada ao cumprimento dos dispositivos da Lei Municipal nº 3.653, de 08 de janeiro de 1998 e suas alterações e das demais normas pertinentes e aplicáveis à espécie, adequando-se àquelas decorrentes de proteção ao meio ambiente.

Art. 8º - Esta Lei entra em vigor na data de sua publicação.

Art. 9º - Revogam-se as disposições em contrário.

Prefeitura Municipal de Assis, em 19 de Dezembro de 2.017.

JOSÉ APARECIDO FERNANDES
Prefeito de Assis

LUCIANO SOARES BERGONSO
Secretário Municipal de Governo e Administração

Publicada no Departamento de Administração, em 19 de Dezembro de 2.017.



DEPARTAMENTO DE
ADMINISTRAÇÃO

PREFEITURA DE ASSIS

Paço Municipal "Profª Judith de Oliveira Garcez"
Secretaria Municipal de Governo e Administração

"MINUTA"

TERMO DE CONCESSÃO DE USO Nº ____/2017

Que entre si celebram o Município de Assis e a Empresa JOSÉ RAFAEL MARQUES DIAS BISCOITO EPP.

Pelo presente Termo de Concessão de Uso, na melhor forma de direito, nos termos da Lei Municipal nº 3.653, de 08 de janeiro de 1998, com alterações introduzidas pela Lei nº 5.451, de 28 de Setembro de 2010, de um lado o **MUNICÍPIO DE ASSIS**, com Paço Municipal na Avenida Rui Barbosa, nº 926, Centro, nesta cidade de Assis, Estado de São Paulo, inscrito no CNPJ/MF nº 46.179.941/0001-35, representado neste ato por seu Prefeito Municipal, **JOSÉ APARECIDO FERNANDES**, brasileiro, casado, produtor agropecuário, portador do R.G. nº 10.908.015-4/SSP-SP e do CPF/MF 004.959.018-90, doravante denominado simplesmente de **CONCEDENTE**, e por outro lado a Empresa **JOSÉ RAFAEL MARQUES DIAS BISCOITO EPP**, inscrita no CNPJ nº 05.627.309/0001-20, com sede na Rua Antonio José Ribeiro, nº 49, nesta cidade de Assis, neste ato representada pelo seu Proprietário, **Sr. JOSÉ RAFAEL MARQUES DIAS**, portador do R.G. nº 6.811.157-5 SSP/SP e do CPF nº 708.085.898-49, residente e domiciliado na Rua Amador Bueno, nº 77, em Assis, daqui por diante chamada tão somente de **CONCEDIDA**, autorizados pela Lei nº _____, de ____ de _____ de 2017, têm entre si justo e pactuado o que segue:

CLÁUSULA I

Trata-se a presente concessão de uso, com encargo, de uma área de propriedade do Município, abaixo descrita, à **CONCEDIDA**, que tem como finalidade desenvolver atividades de comércio e manipulação de massa de biscoito de polvilho:

ÁREA: 833,23 m²

LOCAL: Rua Maestro Augusto Mathias – S 004 – Q 322 – L 43 (Ex. Fração K de Desdobro nº 6.379) – Assis/SP

PROPRIETÁRIO: Prefeitura Municipal de Assis

DESCRIÇÃO:

" Começa no ponto "A-1", localizado no vértice formado entre a divisa da Rua Antônio José Ribeiro, com o alinhamento predial da Rua Maestro Augusto Mathias, do ponto A-1, segue em reta pelo alinhamento predial da Rua Maestro Augusto Mathias, numa distância de 16,84 metros, até encontrar o vértice A-2; deste ponto segue em curva à esquerda com raio de 17,50 metros e desenvolvimento de 13,35 metros, até encontrar o ponto A-3; deste segue reta, em alinhamento predial da Rua Maestro Augusto Mathias, na distância de 34,78 metros, até encontrar o vértice "A-4"; deste, deflete-se a direita e segue reta, confrontando-se com lote 35, na distância de 9,17 metros, até encontrar o vértice "I-4", deste, deflete-se a direita e segue em reta, confrontando-se com lote 34, na distância de 68,59 metros, até encontrar o vértice "I-3"; deste, deflete-se a direita e segue em reta, em alinhamento predial com Rua Antônio José Ribeiro, na distância de 19,73 metros, até encontrar o vértice "I-3.1", deste ponto segue em curva à direita com raio de 5,00 metros e desenvolvimento de 11,25 metros, até encontrar o ponto A-1, origem da descrição deste perímetro, encerrando a área de 833,23 m², destacada no Desenho nº 6.398, no Memorial Descritivo e no Laudo de Avaliação, elaborados pelo Departamento de Planejamento e Projetos da Prefeitura Municipal de Assis."



DEPARTAMENTO DE
ADMINISTRAÇÃO

PREFEITURA DE ASSIS

Paço Municipal "Profª Judith de Oliveira Garcez"

Secretaria Municipal de Governo e Administração

CLÁUSULA II

O prazo de duração da presente concessão de uso será por um período de 5 (cinco) anos, contados a partir da data de assinatura deste instrumento. Findo esse prazo, desde que cumpridas todas as exigências contidas na Lei nº 3.653/1998 e suas alterações posteriores, a área será doada à **CONCEDIDA**, com a outorga da Escritura definitiva.

CLÁUSULA III

O prazo para início das instalações da empresa será de 4 (quatro) meses, contados da data da concessão de uso.

CLÁUSULA IV

O prazo para início operacional das atividades da empresa será de 12 (doze) meses, contados da data da concessão de uso, prorrogáveis por mais 6 (seis) meses.

CLÁUSULA V

O não cumprimento das obrigações assumidas determinará o cancelamento da presente concessão de uso, bem como a reversão do imóvel cedido ao patrimônio municipal, com todas as benfeitorias nele existentes, sem direito a qualquer indenização, independentemente de interpelação e/ou notificação judicial ou extra-judicial.

CLÁUSULA VI

A reversão dar-se-á, se a **CONCEDIDA**:

- I- Deixar caducar os prazos previstos nas cláusulas constantes deste Termo e na Lei nº 3.653/98 e suas alterações posteriores;
- II- Vender o imóvel ou desviar a finalidade do projeto original, mesmo que parcialmente, sem anuência da Prefeitura Municipal de Assis e da Câmara Municipal.
- III- Deixar a Empresa ociosa, pelo período de um ano;
- IV- Subdividir a área, dando à mesma outra destinação diferente daquela prevista no projeto original, utilizá-la para fins residenciais, ficando, ainda, proibido o desmembramento de áreas, salvo os casos previstos pela Prefeitura Municipal de Assis;
- V- deixar área igual ou superior a 40% (quarenta por cento) de seu total sem edificação e/ou ociosa, hipótese em que a reversão se dará parcialmente.

CLÁUSULA VII

A **CONCEDIDA** estará isenta de impostos, taxas e emolumentos municipais incidentes sobre a aprovação do Projeto e de tributos municipais pelo prazo de 5 (cinco) anos, contados da data da assinatura do termo de concessão de uso.



DEPARTAMENTO DE
ADMINISTRAÇÃO

PREFEITURA DE ASSIS

Paço Municipal "Profª Judith de Oliveira Garcez"
Secretaria Municipal de Governo e Administração

CLÁUSULA VIII

A **CONCEDIDA** será obrigada a recolher todos os tributos municipais, estaduais e federais no Município de Assis.

CLÁUSULA IX

Fica a **CONCEDIDA** obrigada ao cumprimento dos dispositivos das Leis Municipais nº 3.653, de 08 de janeiro de 1998 e suas alterações posteriores, das demais legislações pertinentes e aplicáveis à espécie, adequando-se àquelas decorrentes de proteção ao meio ambiente.

CLÁUSULA X

Em caso de concordata, hasta pública, falência, extinção ou liquidação da **CONCEDIDA** ou **DONATÁRIA**, terá o **CONCEDENTE** direito de preferência em relação ao imóvel cedido, nos termos do inciso VI, do artigo 21, da Lei nº 3.653/98.

CLÁUSULA XI

A **CONCEDIDA** não poderá, sem anuência do **CONCEDENTE** e aprovação do Poder Legislativo, alterar os objetivos do Projeto, ceder ou alienar o imóvel ora cedido.

CLÁUSULA XII

Todos os tributos, custas e outros emolumentos devidos em razão da lavratura do termo de concessão de uso, da escritura de doação e do termo de garantia, se existentes, bem como seus registros nos órgãos competentes, serão de exclusiva responsabilidade da **CONCEDIDA**.

CLÁUSULA XIII

O presente Termo de Concessão de Uso deverá ser registrado junto ao Cartório de Registro de Imóveis, no prazo máximo de 30 (trinta) dias, contados da data de assinatura do termo, sob pena de nulidade do mesmo.

CLÁUSULA XIV

Os casos omissos ou excepcionais não previstos na presente Lei serão decididos pelo **CONCEDENTE**.

CLÁUSULA XV

Fica eleito o Foro da Comarca de Assis/SP, para dirimir dúvida que surgir entre as partes, com renúncia de qualquer outro, por mais privilegiado que seja.



DEPARTAMENTO DE
ADMINISTRAÇÃO

PREFEITURA DE ASSIS

Paço Municipal "Profª Judith de Oliveira Garcez"
Secretaria Municipal de Governo e Administração

E, por estarem justos e avençados, assinam o presente instrumento em 04 (quatro) vias de igual teor, na presença de 02 (duas) testemunhas que abaixo subscrevem.

Prefeitura Municipal de Assis, em ____ de _____ de 2.017.

MUNICÍPIO DE ASSIS
Concedente

JOSÉ APARECIDO FERNANDES
Prefeito Municipal

JOSÉ RAFAEL MARQUES DIAS BISCOITO EPP
Concedida

JOSÉ RAFAEL MARQUES DIAS
Proprietário

Testemunhas:

1ª) _____
assinatura

Nome: _____

CPF: _____

2ª) _____
assinatura

Nome: _____

CPF: _____



Prefeitura Municipal de Assis

Secretaria Municipal de Planejamento, Obras e Serviços
Departamento de Planejamento e Projetos

MEMORIAL DESCRITIVO

ASSUNTO: Área a ser cedida

FINALIDADE: Instalação da Empresa José Rafael Marques dias Biscoitos - EPP.

ÁREA: 833,23 m²

LOCAL: Rua Maestro Augusto Mathias – S 004 – Q 322 – L 43 (Ex. Fração K de Desdobro n° 6.379) – Assis/SP

PROPRIETÁRIO: Prefeitura Municipal de Assis

DESCRIÇÃO:

Começa no ponto "A-1", localizado no vértice formado entre a divisa da Rua Antônio José Ribeiro, com o alinhamento predial da Rua Maestro Augusto Mathias, do ponto A-1, segue em reta pelo alinhamento predial da Rua Maestro Augusto Mathias, numa distância de 16,84 metros, até encontrar o vértice A-2; deste ponto segue em curva à esquerda com raio de 17,50 metros e desenvolvimento de 13,35 metros, até encontrar o ponto A-3; deste segue reta, em alinhamento predial da Rua Maestro Augusto Mathias, na distância de 34,78 metros, até encontrar o vértice "A-4"; deste, deflete-se a direita e segue reta, confrontando-se com lote 35, na distância de 9,17 metros, até encontrar o vértice "I-4", deste, deflete-se a direita e segue em reta, confrontando-se com lote 34, na distância de 68,59 metros, até encontrar o vértice "I-3"; deste, deflete-se a direita e segue em reta, em alinhamento predial com Rua Antônio José Ribeiro, na distância de 19,73 metros, até encontrar o vértice "I-3.1", deste ponto segue em curva à direita com raio de 5,00 metros e desenvolvimento de 11,25 metros, até encontrar o ponto A-1, origem da descrição deste perímetro, encerrando a área de **833,23 m²**. Tudo de acordo com o desenho n° 6.398, elaborado pelo Departamento de Planejamento e Projetos da Prefeitura Municipal de Assis.

Assis, 08 de novembro de 2.017.

Eduardo David Figueiredo
CREA 5069705089
Eduardo David Figueiredo
Engenheiro Civil
Crea/SP 5069705089



PREFEITURA DE ASSIS

Secretaria Municipal de Planejamento, Obras e Serviços

AVALIAÇÃO

1. Objeto: Área a ser cedida
2. Finalidade: Instalação da empresa José Rafael Marques Dias Biscoitos - EPP
3. Croqui: 6.398 – folha única
4. Data Base: Novembro/2017
5. Local: Rua Maestro Augusto Mathias - S. 04 - Q. 322 - L. 043 - Assis/SP
6. Proprietário: Prefeitura Municipal de Assis
7. Dimensões: Área (At) = 833,23 m²;
Testada (T) = 69,97 m;

8. Valor do Terreno:

Pela planta genérica de valores do município, elaborada a partir de pesquisa imobiliária, obtém-se que o valor médio do metro linear de testada corrigida é de R\$ 1.067,89 (mil e sessenta e sete reais e oitenta e nove centavos), o qual será adotado nesta avaliação.

8.1. Testada Corrigida (TC)

$$TC = ((At \times T) / 30) \frac{1}{2}$$
$$TC = ((833,23 \times 69,97) / 30) \frac{1}{2}$$
$$TC = 44,08 \text{ m}$$

8.2. Valor Total do Terreno (VT)

$$VT = TC \times VL$$
$$VT = 44,08 \times 1.067,89$$
$$VT = R\$ 47.076,51$$

A presente avaliação importou em R\$ 47.076,51 (quarenta e sete mil e setenta e seis reais e cinquenta e um centavos).

Eng. Guilherme Zorzenone Daré
Departamento de Controle Urbano



DEPARTAMENTO DE
ADMINISTRAÇÃO

PREFEITURA DE ASSIS

Faço Municipal "Profª Judith de Oliveira Garcez"

Secretaria Municipal de Governo e Administração

LEI Nº 6.420, DE 19 DE DEZEMBRO DE 2.017

Proj. Lei nº 144/17 – Autoria: Prefeito Municipal José Aparecido Fernandes

Autoriza o Executivo a conceder o uso de uma área de propriedade do Município, situada no Centro de Desenvolvimento de Assis, para a empresa LOCADORA E TRANSPORTADORA NOSSA SENHORA APARECIDA DE ASSIS LTDA – ME e dá outras providências.

O PREFEITO DO MUNICÍPIO DE ASSIS:

Faço saber que a Câmara Municipal de Assis aprova e eu sanciono a seguinte Lei:

Art. 1º - Fica o Poder Executivo Municipal autorizado a conceder o uso, com encargo, pelo prazo de 5 (cinco) anos, à empresa **LOCADORA E TRANSPORTADORA NOSSA SENHORA APARECIDA DE ASSIS LTDA – ME**, de uma área e propriedade do Município, localizada na Avenida Raja Jabur, cadastrada como Setor 06, Quadra 230, Lotes 34 a 37, (ex F) com um total de 2.370,00 m², assim descrita:

ÁREA: 2.370,00 m²

LOCAL: Avenida Raja Jabur – S 006 – Q 230 – Lotes 34 a 37 (Ex F)

PROPRIETÁRIO: Prefeitura Municipal de Assis

DESCRIÇÃO:

“ Começa no ponto “A”, situado no alinhamento predial da Av. Raja Jabur, junto à divisa do lote 33, deste ponto segue em linha reta pelo alinhamento predial da Av. Raja Jabur, numa distância de 40,00 metros, até encontrar o ponto “B”; deste ponto deflete-se a direita e segue reta em divisa com lote 38, com distância de 59,25 metros, até encontrar o ponto “C”; deste ponto segue em linha reta em divisa com lotes de 19, 20, 21 e 22, numa distância de 40,00 metros, até encontrar o ponto “D”; deste ponto deflete-se à direita e segue em linha reta confrontando com o lote 33, numa distância de 59,25 metros, até encontrar o ponto “A”, origem desta descrição, abrangendo uma área de 2.370,00 m².”

Parágrafo Único – A área acima descrita consta destacada no Desenho nº 6.402, no Memorial Descritivo e no Laudo de Avaliação, elaborados pelo Departamento de Planejamento e Projetos da Prefeitura Municipal de Assis, que passam a integrar a presente Lei.

Art. 2º- A presente concessão de uso, com encargo, tem como finalidade a instalação da empresa **LOCADORA E TRANSPORTADORA NOSSA SENHORA APARECIDA DE ASSIS LTDA - ME**, para desenvolver atividades de transporte rodoviário de carga intermunicipal, interestadual e internacional e centro de distribuição e operação comercial de produtos alimentícios.

Art. 3º- A presente concessão de uso será transformada em doação após o prazo estipulado no Artigo 1º desta Lei, com a outorga de Escritura definitiva, desde que cumpridas todas as exigências constante na Lei Municipal nº 3.653/1998, alterada pela Lei nº 5.451/2010.



DEPARTAMENTO DE
ADMINISTRAÇÃO

PREFEITURA DE ASSIS

Paço Municipal "Profª Judith de Oliveira Garcez"

Secretaria Municipal de Governo e Administração

Lei nº 6.430, de 19 de Dezembro de 2.017.....

Art. 4º - O prazo para início das instalações da empresa será de 4 (quatro) meses, contados da data da concessão de uso da área.

Art. 5º - O prazo para início operacional das atividades da empresa, será de 12 (doze) meses, contados da data da concessão do uso, prorrogáveis por mais 6 (seis) meses.

Art. 6º - O não cumprimento das obrigações assumidas determinará o cancelamento da presente concessão de uso, bem como a reversão do imóvel ao patrimônio municipal, com todas as benfeitorias nele existentes, sem direito a qualquer indenização, independentemente de interpelação e/ou notificação judicial ou extrajudicial.

Parágrafo Único – A reversão dar-se-á, ainda, nas mesmas condições previstas no "caput", se a Empresa:

I. Deixar caducar os prazos previstos nos Artigos 4º e 5º;

II. Vender o imóvel ou desviar a finalidade do projeto original, mesmo que parcialmente, sem anuência da Prefeitura Municipal de Assis e da Câmara Municipal.

III. Deixar a Empresa ociosa, pelo período de um ano;

IV. Subdividir a área, dando à mesma outra destinação diferente daquela prevista no projeto original, utilizá-la para fins residenciais, ficando, ainda, proibido o desmembramento de áreas, salvo os casos previstos pela Prefeitura Municipal de Assis;

V. Deixar área igual ou superior a 40% (quarenta por cento) de seu total sem edificação e/ou ociosa, hipótese em que a reversão se dará parcialmente.

Art. 7º - Fica a Empresa obrigada ao cumprimento dos dispositivos da Lei Municipal nº 3.653, de 08 de janeiro de 1998 e suas alterações e das demais normas pertinentes e aplicáveis à espécie, adequando-se àquelas decorrentes de proteção ao meio ambiente.

Art. 8º - Esta Lei entra em vigor na data de sua publicação.

Art. 9º - Revogam-se as disposições em contrário.

Prefeitura Municipal de Assis, em 19 de Dezembro de 2.017.

JOSÉ APARECIDO FERNANDES
Prefeito de Assis

LUCIANO SOARES BERGONSO
Secretário Municipal de Governo e Administração

Publicada no Departamento de Administração, em 19 de Dezembro de 2.017.



DEPARTAMENTO DE
ADMINISTRAÇÃO

PREFEITURA DE ASSIS

Paço Municipal "Profª Judith de Oliveira Garcez"
Secretaria Municipal de Governo e Administração

"MINUTA"

TERMO DE CONCESSÃO DE USO Nº ____/2017

Que entre si celebram o Município de Assis e a
Empresa **LOCADORA E TRANSPORTADORA
NOSSA SENHORA APARECIDA DE ASSIS
LTDA - ME.**

Pelo presente Termo de Concessão de Uso, na melhor forma de direito, nos termos da Lei Municipal nº 3.653, de 08 de janeiro de 1998, com alterações introduzidas pela Lei nº 5.451, de 28 de Setembro de 2010, de um lado o **MUNICÍPIO DE ASSIS**, com Paço Municipal na Avenida Rui Barbosa, nº 926, Centro, nesta cidade de Assis, Estado de São Paulo, inscrito no CNPJ/MF nº 46.179.941/0001-35, representado neste ato por seu Prefeito Municipal, **JOSÉ APARECIDO FERNANDES**, brasileiro, casado, produtor agropecuário, portador do R.G. nº 10.908.015-4/SSP-SP e do CPF/MF 004.959.018-90, doravante denominado simplesmente de **CONCEDENTE**, e por outro lado a Empresa **LOCADORA E TRANSPORTADORA NOSSA SENHORA APARECIDA DE ASSIS LTDA - ME**, inscrita no CNPJ nº 06.333.293/0001-05, com sede na Rua Antonio Zimmerman, nº 156, Jardim Morumbi, nesta cidade de Assis, neste ato representada pelo seu Administrador, **Sr. LUIS HENRIQUE PIMENTEL**, portador do R.G. nº 32.644.747-7 SSP/SP e do CPF nº 310.757.718-97, residente e domiciliado na Rua Antonio Zimmerman, nº 156 em Assis, daqui por diante chamada tão somente de **CONCEDIDA**, autorizados pela Lei nº _____, de ____ de _____ de 2017, têm entre si justo e pactuado o que segue:

CLÁUSULA I

Trata-se a presente concessão de uso, com encargo, de uma área de propriedade do Município, abaixo descrita, à **CONCEDIDA**, que tem como finalidade desenvolver atividades de transporte rodoviário de carga intermunicipal, interestadual e internacional e centro de distribuição e operação comercial de produtos alimentícios:

ÁREA: 2.370,00 m²

LOCAL: Avenida Raja Jabur – S 006 – Q 230 – Lotes 34 a 37 (Ex F)

PROPRIETÁRIO: Prefeitura Municipal de Assis

DESCRIÇÃO:

"Começa no ponto "A", situado no alinhamento predial da Av. Raja Jabur, junto à divisa do lote 33, deste ponto segue em linha reta pelo alinhamento predial da Av. Raja Jabur, numa distância de 40,00 metros, até encontrar o ponto "B"; deste ponto deflete-se a direita e segue reta em divisa com lote 38, com distância de 59,25 metros, até encontrar o ponto "C"; deste ponto segue em linha reta em divisa com lotes de 19, 20, 21 e 22, numa distância de 40,00 metros, até encontrar o ponto "D"; deste ponto deflete-se à direita e segue em linha reta confrontando com o lote 33, numa distância de 59,25 metros, até encontrar o ponto "A", origem desta descrição, abrangendo uma área de 2.370,00 m², destacada no Desenho nº 6.402, no Memorial Descritivo e no Laudo de Avaliação, elaborados pelo Departamento de Planejamento e Projetos da Prefeitura Municipal de Assis."



DEPARTAMENTO DE
ADMINISTRAÇÃO

PREFEITURA DE ASSIS

Paço Municipal "Profª Judith de Oliveira Garcez"
Secretaria Municipal de Governo e Administração

CLÁUSULA II

O prazo de duração da presente concessão de uso será por um período de 5 (cinco) anos, contados a partir da data de assinatura deste instrumento. Findo esse prazo, desde que cumpridas todas as exigências contidas na Lei nº 3.653/1998 e suas alterações posteriores, a área será doada à **CONCEDIDA**, com a outorga da Escritura definitiva.

CLÁUSULA III

O prazo para início das instalações da empresa será de 4 (quatro) meses, contados da data da concessão de uso.

CLÁUSULA IV

O prazo para início operacional das atividades da empresa será de 12 (doze) meses, contados da data da concessão de uso, prorrogáveis por mais 6 (seis) meses.

CLÁUSULA V

O não cumprimento das obrigações assumidas determinará o cancelamento da presente concessão de uso, bem como a reversão do imóvel cedido ao patrimônio municipal, com todas as benfeitorias nele existentes, sem direito a qualquer indenização, independentemente de interpelação e/ou notificação judicial ou extra-judicial.

CLÁUSULA VI

A reversão dar-se-á, se a **CONCEDIDA**:

- I- Deixar caducar os prazos previstos nas cláusulas constantes deste Termo e na Lei nº 3.653/98 e suas alterações posteriores;
- II- Vender o imóvel ou desviar a finalidade do projeto original, mesmo que parcialmente, sem anuência da Prefeitura Municipal de Assis e da Câmara Municipal.
- III- Deixar a Empresa ociosa, pelo período de um ano;
- IV- Subdividir a área, dando à mesma outra destinação diferente daquela prevista no projeto original, utilizá-la para fins residenciais, ficando, ainda, proibido o desmembramento de áreas, salvo os casos previstos pela Prefeitura Municipal de Assis;
- V- deixar área igual ou superior a 40% (quarenta por cento) de seu total sem edificação e/ou ociosa, hipótese em que a reversão se dará parcialmente.

CLÁUSULA VII

A **CONCEDIDA** estará isenta de impostos, taxas e emolumentos municipais incidentes sobre a aprovação do Projeto e de tributos municipais pelo prazo de 5 (cinco) anos, contados da data da assinatura do termo de concessão de uso.





DEPARTAMENTO DE
ADMINISTRAÇÃO

PREFEITURA DE ASSIS

Paço Municipal "Profª Judith de Oliveira Garcez"
Secretaria Municipal de Governo e Administração

CLÁUSULA VIII

A **CONCEDIDA** será obrigada a recolher todos os tributos municipais, estaduais e federais no Município de Assis.

CLÁUSULA IX

Fica a **CONCEDIDA** obrigada ao cumprimento dos dispositivos das Leis Municipais nº 3.653, de 08 de janeiro de 1998 e suas alterações posteriores, das demais legislações pertinentes e aplicáveis à espécie, adequando-se àquelas decorrentes de proteção ao meio ambiente.

CLÁUSULA X

Em caso de concordata, hasta pública, falência, extinção ou liquidação da **CONCEDIDA** ou **DONATÁRIA**, terá o **CONCEDENTE** direito de preferência em relação ao imóvel cedido, nos termos do inciso VI, do artigo 21, da Lei nº 3.653/98.

CLÁUSULA XI

A **CONCEDIDA** não poderá, sem anuência do **CONCEDENTE** e aprovação do Poder Legislativo, alterar os objetivos do Projeto, ceder ou alienar o imóvel ora cedido.

CLÁUSULA XII

Todos os tributos, custas e outros emolumentos devidos em razão da lavratura do termo de concessão de uso, da escritura de doação e do termo de garantia, se existentes, bem como seus registros nos órgãos competentes, serão de exclusiva responsabilidade da **CONCEDIDA**.

CLÁUSULA XIII

O presente Termo de Concessão de Uso deverá ser registrado junto ao Cartório de Registro de Imóveis, no prazo máximo de 30 (trinta) dias, contados da data de assinatura do termo, sob pena de nulidade do mesmo.

CLÁUSULA XIV

Os casos omissos ou excepcionais não previstos na presente Lei serão decididos pelo **CONCEDENTE**.

CLÁUSULA XV

Fica eleito o Foro da Comarca de Assis/SP, para dirimir dúvida que surgir entre as partes, com renúncia de qualquer outro, por mais privilegiado que seja.



DEPARTAMENTO DE
ADMINISTRAÇÃO

PREFEITURA DE ASSIS

Paço Municipal "Profª Judith de Oliveira Garcez"
Secretaria Municipal de Governo e Administração

E, por estarem justos e avençados, assinam o presente instrumento em 04 (quatro) vias de igual teor, na presença de 02 (duas) testemunhas que abaixo subscrevem.

Prefeitura Municipal de Assis, em ____ de _____ de 2017.

MUNICÍPIO DE ASSIS

Concedente

JOSÉ APARECIDO FERNANDES
Prefeito Municipal

LOCADORA E TRANSPORTADORA NEZA SENHORA APARECIDA DE ASSIS LTDA - ME

Concedida

LUIS HENRIQUE PIMENTEL
Proprietário

Testemunhas:

1ª) _____
assinatura

Nome: _____

CPF: _____

2ª) _____
assinatura

Nome: _____

CPF: _____



Prefeitura Municipal de Assis

Secretaria Municipal de Planejamento, Obras e Serviços

Departamento de Planejamento e Projetos

MEMORIAL DESCRITIVO

ASSUNTO: Área a ser cedida

FINALIDADE: Instalação da empresa Locadora e Transportadora Nossa Senhora Aparecida de Assis Ltda – ME.

ÁREA: 2.370,00 m²

LOCAL: Avenida Raja Jabur – S 006 – Q230 (EX F) - Lotes 34 a 37 CDA II – Assis/SP

PROPRIETÁRIO: Prefeitura Municipal de Assis

DESCRIÇÃO:

Começa no ponto “A”, situado no alinhamento predial da Av. Raja Jabur, junto à divisa do lote 33, deste ponto segue em linha reta pelo alinhamento predial da Av. Raja Jabur, numa distância de 40,00 metros, até encontrar o ponto “B”; deste ponto deflete-se a direita e segue reta em divisa com lote 38, com distância de 59,25 metros, até encontrar o ponto “C”; este ponto segue em linha reta em divisa com lotes de 19, 20, 21 e 22, numa distância de 40,00 metros, até encontrar o ponto “D”; deste ponto deflete-se à direita e segue em linha reta confrontando com o lote 33, numa distância de 59,25 metros, até encontrar o ponto “A”; origem desta descrição, abrangendo uma área de **2.370 m²**. Tudo de acordo com o desenho nº 6.402, elaborado pelo Departamento de Planejamento e Projetos da Prefeitura Municipal de Assis.

Assis, 23 de novembro de 2.017.

Eduardo David Figueiredo
CREA 5069705089

Eduardo David Figueiredo
Engenheiro Civil
Crea/SP 5069705089



PREFEITURA DE ASSIS

Secretaria Municipal de Planejamento, Obras e Serviços

AVALIAÇÃO

- 1. Objeto:** Área a ser cedida
- 2. Finalidade:** Instalação da empresa Locadora e Transportadora Nossa Senhora Aparecida de Assis Ltda - ME
- 3. Croqui:** 6.402 – folha única
- 4. Data Base:** Novembro / 2017
- 5. Local:** Avenida Raja Jabur - S. 06 - Q. 230 - L. 034 a 037
CDA II - Assis/SP
- 6. Proprietário:** Prefeitura Municipal de Assis
- 7. Dimensões:** Área (At) = 2.370,00 m²;
Testada (T) = 40,00 m;

8. Valor do Terreno:

Pela planta genérica de valores do município, elaborada a partir de pesquisa imobiliária, obtém-se que o valor médio do metro linear de testada corrigida é de R\$ 569,53 (quinhentos e sessenta e nove reais e cinquenta e três centavos), o qual será adotado nesta avaliação.

8.1. Testada Corrigida (TC)

$$TC = ((At \times T) / 30) \frac{1}{2}$$

$$TC = ((2.370,00 \times 40,00) / 30) \frac{1}{2}$$

$$TC = 56,21 \text{ m}$$

8.2. Valor Total do Terreno (VT)

$$VT = TC \times VL$$

$$VT = 56,21 \times 569,53$$

$$VT = \text{R\$ } 32.015,48$$

A presente avaliação importou em R\$ 32.015,48 (trinta e dois mil e quinze reais e quarenta e oito centavos).

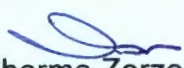
Eng. Guilherme Zorzenone Daré
Departamento de Controle Urbano



DEPARTAMENTO DE
ADMINISTRAÇÃO

PREFEITURA DE ASSIS

Paço Municipal "Profª Judith de Oliveira Garcez"
Secretaria Municipal de Governo e Administração

LEI Nº 6.431, DE 21 DE DEZEMBRO DE 2017

Proj. Lei nº 122/17 – Autoria: Prefeito Municipal José Aparecido Fernandes

Autoriza o Executivo a conceder o uso de uma área situada no Centro de Desenvolvimento de Assis – CDA II para a empresa VISTO LOCAÇÕES LTDA - ME e dá outras providências.

O PREFEITO DO MUNICÍPIO DE ASSIS:

Faço saber que a Câmara Municipal de Assis aprova e eu sanciono a seguinte Lei:

- Art. 1º -** Fica o Poder Executivo Municipal autorizado a conceder o uso, com encargo, pelo prazo de 5 (cinco) anos, à empresa **VISTO LOCAÇÕES LTDA - ME**, de uma área de propriedade do Município, localizada no Centro de Desenvolvimento de Assis – CDA II, na Rua Raja Jabur, cadastrada como Setor 06, Quadra 236 (ex-L), Lotes 06 ao 10, com um total de 3.000,00 m² (três mil metros quadrados), assim descrita:

ÁREA: 3.000,00 m²

LOCAL: Rua Raja Jabur - S 06 – Q 236 (Ex-L), lotes 06 ao 10 – CDA II – Assis

PROPRIETÁRIO: Município de Assis

DESCRIÇÃO:

“Começa no ponto “A”, situado no alinhamento predial da Avenida Raja Jabur, junto à divisa do lote 5, deste ponto segue em linha reta pelo alinhamento predial da Avenida Raja Jabur, numa distância de 50,00 metros, até encontrar o ponto “B”; deste ponto, deflete-se a direita e segue reta em divisa com lote 11, com distância de 60,00 metros, até encontrar o ponto “C”; deste ponto segue em linha reta em divisa com lotes de 47 ao 51, numa distância de 50,00 metros, até encontrar o ponto “D”; deste ponto deflete-se à direita e segue em linha reta confrontando com o lote 5, numa distância de 60,00 metros, até encontrar o ponto “A”; origem desta descrição, abrangendo uma área de 3.000,00 m².”

Parágrafo Único – A área acima descrita consta destacada no Desenho nº 6.371, no Memorial Descritivo e no Laudo de Avaliação, elaborados pelo Departamento de Planejamento e Projetos da Prefeitura Municipal de Assis, que passam a integrar a presente Lei.

- Art. 2º -** A presente concessão de uso, com encargo, tem como finalidade a instalação da empresa **VISTO LOCAÇÕES LTDA - ME**, no CDA II, que atuará na locação de estandes e palcos, coberturas e outras estruturas de uso temporário; serviços de organização de feiras, congressos, exposições e festas; locação de moveis e utensílios de uso doméstico.

- Art. 3º -** A presente concessão de uso será transformada em doação após o prazo estipulado no Artigo 1º desta Lei, com a outorga de Escritura definitiva, desde que cumpridas todas as exigências constante na Lei Municipal nº 3.653/1998, alterada pela Lei nº 5.451/2010.



DEPARTAMENTO DE
ADMINISTRAÇÃO

PREFEITURA DE ASSIS

Paço Municipal "Profª Judith de Oliveira Garcez"
Secretaria Municipal de Governo e Administração

Lei nº 6.431, de 21 de Dezembro de 2.017.

Art. 4º - O prazo para início das instalações da empresa será de 4 (quatro) meses, contados da data da concessão de uso da área.

Art. 5º - O prazo para início operacional das atividades da empresa, será de 12 (doze) meses, contados da data da concessão do uso, prorrogáveis por mais 6 (seis) meses.

Art. 6º - O não cumprimento das obrigações assumidas determinará o cancelamento da presente concessão de uso, bem como a reversão do imóvel ao patrimônio municipal, com todas as benfeitorias nele existentes, sem direito a qualquer indenização, independentemente de interpelação e/ou notificação judicial ou extrajudicial.

Parágrafo Único – A reversão dar-se-á, ainda, nas mesmas condições previstas no "caput", se a Empresa:

- I. Deixar caducar os prazos previstos nos Artigos 4º e 5º;
- II. Vender o imóvel ou desviar a finalidade do projeto original, mesmo que parcialmente, sem anuência da Prefeitura Municipal de Assis e da Câmara Municipal.
- III. Deixar a Empresa ociosa, pelo período de um ano;
- IV. Subdividir a área, dando à mesma outra destinação diferente daquela prevista no projeto original, utilizá-la para fins residenciais, ficando, ainda, proibido o desmembramento de áreas, salvo os casos previstos pela Prefeitura Municipal de Assis;
- V. Deixar área igual ou superior a 40% (quarenta por cento) de seu total sem edificação e/ou ociosa, hipótese em que a reversão se dará parcialmente.

Art. 7º - Fica a Empresa obrigada ao cumprimento dos dispositivos da Lei Municipal nº 3.653, de 08 de janeiro de 1998 e suas alterações e das demais normas pertinentes e aplicáveis à espécie, adequando-se àquelas decorrentes de proteção ao meio ambiente.

Art. 8º - Esta Lei entra em vigor na data de sua publicação.

Art. 9º - Revogam-se as disposições em contrário.

Prefeitura Municipal de Assis, em 21 de Dezembro de 2.017.

JOSÉ APARECIDO FERNANDES
Prefeito Municipal

LUCIANO SOARES BERGONSO
Secretário Municipal de Governo e Administração

Publicada no Departamento de Administração, em 21 de Dezembro de 2.017.



DEPARTAMENTO DE
ADMINISTRAÇÃO

PREFEITURA DE ASSIS

Paço Municipal "Profª Judith de Oliveira Garcez"
Secretaria Municipal de Governo e Administração

"MINUTA" TERMO DE CONCESSÃO DE USO Nº ____/2017

Que entre si celebram o Município de
Assis e a Empresa VISTO LOCAÇÕES
LTDA.

Pelo presente Termo de Concessão de Uso, na melhor forma de direito, nos termos da Lei Municipal nº 3.653, de 08 de janeiro de 1998, com alterações introduzidas pela Lei nº 5.451, de 28 de Setembro de 2010, de um lado o **MUNICÍPIO DE ASSIS**, com Paço Municipal na Avenida Rui Barbosa, nº 926, Centro, nesta cidade de Assis, Estado de São Paulo, inscrito no CNPJ/MF nº 46.179.941/0001-35, representado neste ato por seu Prefeito Municipal, JOSÉ APARECIDO FERNANDES, brasileiro, casado, produtor agropecuário, portador do R.G. nº 10.908.015-4/SSP-SP e do CPF/MF 004.959.018-90 nº, doravante denominado simplesmente de **CONCEDENTE**, e por outro lado a Empresa **VISTO LOCAÇÕES LTDA**, inscrita no CNPJ nº 22.243.095/0001-07, com sede na Rua Eduardo Quintino de Oliveira, 287 – Parque das Acácias, nesta cidade de Assis, neste ato representada pelo seu sócio proprietário, Sr. MICHEL FERNANDES CARRER, portador do R.G. nº 7.506.354-7 SSP/SP e do CPF nº 041.751.689-40, residente e domiciliado em Assis (SP), na Rua Eduardo Quintino de Almeida, 137, Parque das Flores, em Assis, daqui por diante chamada tão somente de **CONCEDIDA**, autorizados pela Lei nº _____, de ____ de _____ de 2017, têm entre si justo e pactuado o que segue:

CLÁUSULA I

Trata-se a presente concessão de uso, com encargo, de uma área de propriedade do Município, abaixo descrita, à **CONCEDIDA**, que tem como finalidade a locação de estandes e palcos, coberturas e outras estruturas de uso temporário; serviços de organização de feiras, congressos, exposições e festas; locação de moveis e utensílios de uso doméstico:

ÁREA: 3.000,00 m²

LOCAL: Rua Raja Jabur - S 06 – Q 236 (Ex-L), lotes 06 ao 10 – CDA II – Assis

PROPRIETÁRIO: Município de Assis

DESCRIÇÃO:

"Começa no ponto "A", situado no alinhamento predial da Avenida Raja Jabur, junto à divisa do lote 5, deste ponto segue em linha reta pelo alinhamento predial da Avenida Raja Jabur, numa distância de 50,00 metros, até encontrar o ponto "B"; deste ponto, deflete-se a direita e segue reta em divisa com lote 11, com distância de 60,00 metros, até encontrar o ponto "C"; deste ponto segue em linha reta em divisa com lotes de 47 ao 51, numa distância de 50,00 metros, até encontrar o ponto "D"; deste ponto deflete-se à direita e segue em linha reta confrontando com o lote 5, numa distância de 60,00 metros, até encontrar o ponto "A"; origem desta descrição, abrangendo uma área de 3.000,00 m², destacada no Desenho nº 6.371, no Memorial Descritivo e no Laudo de Avaliação, elaborados pelo Departamento de Planejamento e Projetos da Prefeitura Municipal de Assis".



DEPARTAMENTO DE
ADMINISTRAÇÃO

PREFEITURA DE ASSIS

Paço Municipal "Profª Judith de Oliveira Garcez"
Secretaria Municipal de Governo e Administração

CLÁUSULA II

O prazo de duração da presente concessão de uso será por um período de 5 (cinco) anos, contados a partir da data de assinatura deste instrumento. Findo esse prazo, desde que cumpridas todas as exigências contidas na Lei nº 3.653/1998 e suas alterações posteriores, a área será doada à **CONCEDIDA**, com a outorga da Escritura definitiva.

CLÁUSULA III

O prazo para início das instalações da empresa será de 4 (quatro) meses, contados da data da concessão de uso.

CLÁUSULA IV

O prazo para início operacional das atividades da empresa será de 12 (doze) meses, contados da data da concessão de uso, prorrogáveis por mais 6 (seis) meses.

CLÁUSULA V

O não cumprimento das obrigações assumidas determinará o cancelamento da presente concessão de uso, bem como a reversão do imóvel cedido ao patrimônio municipal, com todas as benfeitorias nele existentes, sem direito a qualquer indenização, independentemente de interpelação e/ou notificação judicial ou extra-judicial.

CLÁUSULA VI

A reversão dar-se-á, se a **CONCEDIDA**:

- I- Deixar caducar os prazos previstos nas cláusulas constantes deste Termo e na Lei nº 3.653/98 e suas alterações posteriores;
- II- Vender o imóvel ou desviar a finalidade do projeto original, mesmo que parcialmente, sem anuência da Prefeitura Municipal de Assis e da Câmara Municipal.
- III- Deixar a Empresa ociosa, pelo período de um ano;
- IV- Subdividir a área, dando à mesma outra destinação diferente daquela prevista no projeto original, utilizá-la para fins residenciais, ficando, ainda, proibido o desmembramento de áreas, salvo os casos previstos pela Prefeitura Municipal de Assis;
- V- deixar área igual ou superior a 40% (quarenta por cento) de seu total sem edificação e/ou ociosa, hipótese em que a reversão se dará parcialmente.

CLÁUSULA VII

A **CONCEDIDA** estará isenta de impostos, taxas e emolumentos municipais incidentes sobre a aprovação do Projeto e de tributos municipais pelo prazo de 5 (cinco) anos, contados da data da assinatura do termo de concessão de uso.



DEPARTAMENTO DE
ADMINISTRAÇÃO

PREFEITURA DE ASSIS

Paço Municipal "Profª Judith de Oliveira Garcez"
Secretaria Municipal de Governo e Administração

CLÁUSULA VIII

A **CONCEDIDA** será obrigada a recolher todos os tributos municipais, estaduais e federais no Município de Assis.

CLÁUSULA IX

Fica a **CONCEDIDA** obrigada ao cumprimento dos dispositivos das Leis Municipais nº 3.653, de 08 de janeiro de 1998 e suas alterações posteriores, das demais legislações pertinentes e aplicáveis à espécie, adequando-se àquelas decorrentes de proteção ao meio ambiente.

CLÁUSULA X

Em caso de concordata, hasta pública, falência, extinção ou liquidação da **CONCEDIDA** ou **DONATÁRIA**, terá o **CONCEDENTE** direito de preferência em relação ao imóvel cedido, nos termos do inciso VI, do artigo 21, da Lei nº 3.653/98.

CLÁUSULA XI

A **CONCEDIDA** não poderá, sem anuência do **CONCEDENTE** e aprovação do Poder Legislativo, alterar os objetivos do Projeto, ceder ou alienar o imóvel ora cedido.

CLÁUSULA XII

Todos os tributos, custas e outros emolumentos devidos em razão da lavratura do termo de concessão de uso, da escritura de doação e do termo de garantia, se existentes, bem como seus registros nos órgãos competentes, serão de exclusiva responsabilidade da **CONCEDIDA**.

CLÁUSULA XIII

O presente Termo de Concessão de Uso deverá ser registrado junto ao Cartório de Registro de Imóveis, no prazo máximo de 30 (trinta) dias, contados da data de assinatura do termo, sob pena de nulidade do mesmo.

CLÁUSULA XIV

Os casos omissos ou excepcionais não previstos na presente Lei serão decididos pelo **CONCEDENTE**.

CLÁUSULA XV

Fica eleito o Foro da Comarca de Assis/SP, para dirimir dúvida que surgir entre as partes, com renúncia de qualquer outro, por mais privilegiado que seja.



DEPARTAMENTO DE
ADMINISTRAÇÃO

PREFEITURA DE ASSIS

Paço Municipal "Profª Judith de Oliveira Garcez"
Secretaria Municipal de Governo e Administração

E, por estarem justos e avençados, assinam o presente instrumento em 04 (quatro) vias de igual teor, na presença de 02 (duas) testemunhas que abaixo subscrevem.

Prefeitura Municipal de Assis, em ____ de _____ de 2.017.

MUNICÍPIO DE ASSIS
Concedente

JOSÉ APARECIDO FERNANDES
Prefeito Municipal

VISTO LOCAÇÕES LTDA
Concedida

MICHEL FERNANDES CARRER
Sócio Proprietário

Testemunhas:

1ª) _____
assinatura

Nome: _____

CPF: _____

2ª) _____
assinatura

Nome: _____

CPF: _____



Prefeitura Municipal de Assis

Secretaria Municipal de Planejamento, Obras e Serviços
Departamento de Planejamento e Projetos

MEMORIAL DESCRITIVO

ASSUNTO: Área a ser cedida

FINALIDADE: Instalação da Visto Locações LTDA - ME

ÁREA: 3.000,00 m²

LOCAL: Avenida Raja Jabur – S 006 – Q236 – Lotes 06 a 10 CDA II – Assis/SP

PROPRIETÁRIO: Prefeitura Municipal de Assis

DESCRIÇÃO:

Começa no ponto "A", situado no alinhamento predial da Avenida Raja Jabur, junto à divisa do lote 5, deste ponto segue em linha reta pelo alinhamento predial da Avenida Raja Jabur, numa distância de 50,00 metros, até encontrar o ponto "B"; deste ponto deflete-se a direita e segue reta em divisa com lote 11, com distância de 60,00 metros, até encontrar o ponto "C"; este ponto segue em linha reta em divisa com lotes de 47 ao 51, numa distância de 50,00 metros, até encontrar o ponto "D"; deste ponto deflete-se à direita e segue em linha reta confrontando com o lote 5, numa distância de 60,00 metros, até encontrar o ponto "A"; origem desta descrição, abrangendo uma área de **3.000,00 m²**. Tudo de acordo com o desenho nº 6.371, elaborado pelo Departamento de Planejamento e Projetos da Prefeitura Municipal de Assis.

Assis, 22 de setembro de 2.017.

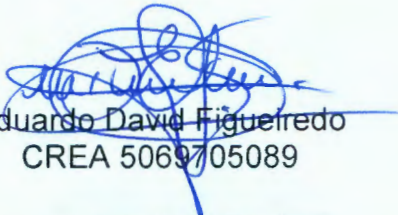
Eduardo David Figueiredo
CREA 5069705089

Eduardo David Figueiredo
Engenheiro Civil
Crea/SP 5069705089



PREFEITURA DE ASSIS

Secretaria Municipal de Planejamento, Obras e Serviços

AVALIAÇÃO

- 1. Objeto:** Área a ser cedida
- 2. Finalidade:** Instalação da empresa Visto Locações Ltda - ME
- 3. Croqui:** 6.371 – folha única
- 4. Data Base:** Setembro / 2017
- 5. Local:** Avenida Raja Jabur - S. 06 - Q. 236 - L. 006 a 010
CDA II - Assis/SP
- 6. Proprietário:** Prefeitura Municipal de Assis
- 7. Dimensões:** Área (At) = 3.000,00 m²;
Testada (T) = 50,00 m;

8. Valor do Terreno:

Pela planta genérica de valores do município, elaborada a partir de pesquisa imobiliária, obtém-se que o valor médio do metro linear de testada corrigida é de R\$ 569,53 (quinhentos e sessenta e nove reais e cinquenta e três centavos), o qual será adotado nesta avaliação.

8.1. Testada Corrigida (TC)

$$TC = ((At \times T) / 30) \frac{1}{2}$$

$$TC = ((3.000,00 \times 50,00) / 30) \frac{1}{2}$$

$$TC = 70,71 \text{ m}$$

8.2. Valor Total do Terreno (VT)

$$VT = TC \times VL$$

$$VT = 70,71 \times 569,53$$

$$VT = \text{R\$ } 40.271,85$$

A presente avaliação importou em R\$ 40.271,85 (quarenta mil duzentos e setenta e um reais e oitenta e cinco centavos).

Eng. Guilherme Zorzenone Daré
Departamento de Controle Urbano

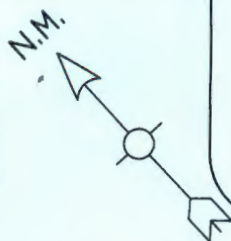

AVENIDA RAJA JABUR

PROLONG. DA AVENIDA DO MANGANÉS

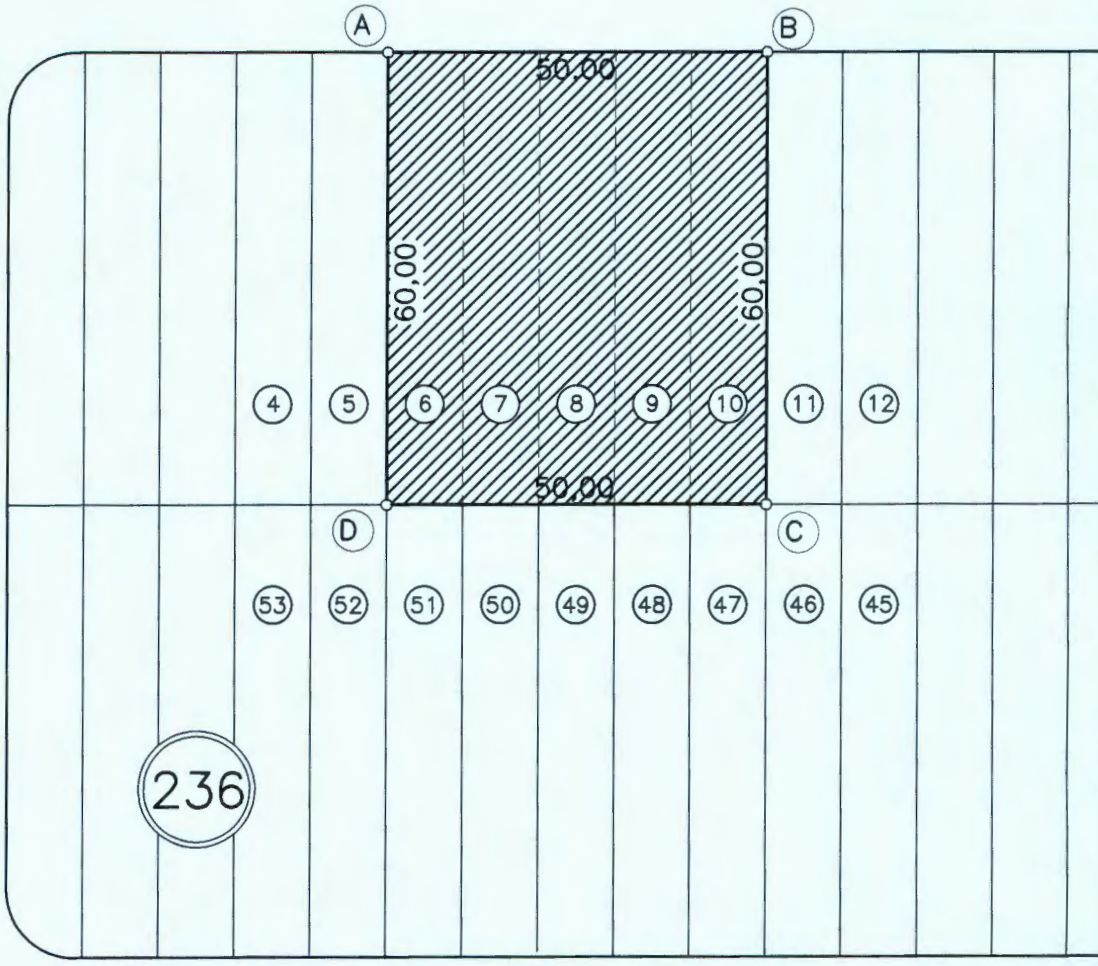

RUA ALCIDES SENNO

PREFEITURA MUNICIPAL DE ASSIS

SECRETARIA DE PLANEJAMENTO, OBRAS E SERVIÇOS

ASSUNTO
ÁREA A SER CEDIDA À EMPRESA VISTO LOCAÇÕES LTDA – ME.

LOCAL
AV. RAJA JABUR – S006 – Q 236 (EX L) – LOTES 06 AO 10 – CDA II
ASSIS/SP

PROPRIETÁRIO
PREFEITURA MUNICIPAL DE ASSIS

ÁREA
3.000,00m²

Engenheiro Civil
Eduardo David Figueira
Crea/SP 5069703/089

FOLHA
ÚNICA

ARQUIVO
6.371

ENGENHEIRO
DESENHO
ESCALA
DATA



DEPARTAMENTO DE
ADMINISTRAÇÃO

PREFEITURA DE ASSIS

Paço Municipal "Profª Judith de Oliveira Garcez"
Secretaria Municipal de Governo e Administração

LEI Nº 6.432, DE 21 DE DEZEMBRO DE 2017

Proj. Lei nº 129/17 – Autoria: Prefeito Municipal José Aparecido Fernandes

Autoriza o Executivo a conceder o uso de uma área situada no Centro de Desenvolvimento de Assis – CDA II para a empresa A. J. LIMA SEPULVIDA - ME e dá outras providências.

O PREFEITO DO MUNICÍPIO DE ASSIS:

Faço saber que a Câmara Municipal de Assis aprova e eu sanciono a seguinte Lei:

Art. 1º - Fica o Poder Executivo Municipal autorizado a conceder o uso, com encargo, pelo prazo de 5 (cinco) anos, à empresa A. J. LIMA SEPULVIDA - ME, de uma área de propriedade do Município, localizada no Centro de Desenvolvimento de Assis – CDA II, na Rua 2, cadastrada como Setor 06, Quadra 230 (Ex-F), Lotes 26 ao 27, com um total de 1.200,00 m², assim descrita:

ÁREA: 1.200,00 m²

LOCAL: Rua 2 - S 06 – Q 230 (Ex-F), lotes 26 ao 27 – CDA II – Assis

PROPRIETÁRIO: Município de Assis

DESCRIÇÃO:

"Começa no ponto "A", situado no alinhamento predial da Rua 2, junto à divisa do lote 25, deste ponto segue em linha reta pelo alinhamento predial da Rua 2, numa distância de 20,00 metros, até encontrar o ponto "B"; deste ponto deflete a esquerda e segue em linha reta em divisa com os lotes 28; 29; 30; 31; 32; 33, numa distância de 60,00 metros, até encontrar o ponto "C"; deste ponto deflete à direita e segue em linha reta confrontando com o lote 22, numa distância de 20,00 metros, até encontrar o ponto "D"; deste ponto deflete a direita e segue em linha reta em divisa com o lote 25 numa distância de 60,00 metros, até encontrar o ponto "A", origem desta descrição, abrangendo uma área de 1.200,00 m²."

Parágrafo Único – A área acima descrita consta destacada no Desenho nº 6.386, no Memorial Descritivo e no Laudo de Avaliação, elaborados pelo Departamento de Planejamento e Projetos da Prefeitura Municipal de Assis, que passam a integrar a presente Lei.

Art. 2º - A presente concessão de uso, com encargo, tem como finalidade a instalação da empresa **A. J. LIMA SEPULVIDA - ME**, no **CDA II**, para desenvolver atividades de produção de tijolos de cimento, lajotas e pisos de cimento em geral.

Art. 3º - A presente concessão de uso será transformada em doação após o prazo estipulado no Artigo 1º desta Lei, com a outorga de Escritura definitiva, desde que cumpridas todas as exigências constante na Lei Municipal nº 3.653/1998, alterada pela Lei nº 5.451/2010.

Art. 4º - O prazo para início das instalações da empresa será de 4 (quatro) meses, contados da data da concessão de uso da área.



DEPARTAMENTO DE
ADMINISTRAÇÃO

PREFEITURA DE ASSIS

Paço Municipal "Profª Judith de Oliveira Garcez"
Secretaria Municipal de Governo e Administração

Lei nº 6.432, de 21 de Dezembro de 2.017.

Art. 5º- O prazo para início operacional das atividades da empresa, será de 12 (doze) meses, contados da data da concessão do uso, prorrogáveis por mais 6 (seis) meses.

Art. 6º- O não cumprimento das obrigações assumidas determinará o cancelamento da presente concessão de uso, bem como a reversão do imóvel ao patrimônio municipal, com todas as benfeitorias nele existentes, sem direito a qualquer indenização, independentemente de interpelação e/ou notificação judicial ou extrajudicial.

Parágrafo Único – A reversão dar-se-á, ainda, nas mesmas condições previstas no "caput", se a Empresa:

I. Deixar caducar os prazos previstos nos Artigos 4º e 5º;

II. Vender o imóvel ou desviar a finalidade do projeto original, mesmo que parcialmente, sem anuência da Prefeitura Municipal de Assis e da Câmara Municipal.

III. Deixar a Empresa ociosa, pelo período de um ano;

IV. Subdividir a área, dando à mesma outra destinação diferente daquela prevista no projeto original, utilizá-la para fins residenciais, ficando, ainda, proibido o desmembramento de áreas, salvo os casos previstos pela Prefeitura Municipal de Assis;

V. Deixar área igual ou superior a 40% (quarenta por cento) de seu total sem edificação e/ou ociosa, hipótese em que a reversão se dará parcialmente.

Art. 7º- Fica a Empresa obrigada ao cumprimento dos dispositivos da Lei Municipal nº 3.653, de 08 de janeiro de 1998 e suas alterações e das demais normas pertinentes e aplicáveis à espécie, adequando-se àquelas decorrentes de proteção ao meio ambiente.

Art. 8º- Esta Lei entra em vigor na data de sua publicação.

Art. 9º- Revogam-se as disposições em contrário.

Prefeitura Municipal de Assis, em 21 de Dezembro de 2.017.

JOSÉ APARECIDO FERNANDES
Prefeito Municipal

LUCIANO SOARES BERGONSO
Secretário Municipal de Governo e Administração

Publicada no Departamento de Administração, em 21 de Dezembro de 2.017.



DEPARTAMENTO DE
ADMINISTRAÇÃO

PREFEITURA DE ASSIS

Paço Municipal "Profª Judith de Oliveira Garcez"
Secretaria Municipal de Governo e Administração

"MINUTA" TERMO DE CONCESSÃO DE USO Nº ____/2017

Que entre si celebram o Município de
Assis e a Empresa A. J. LIMA SEPULVIDA
- ME.

Pelo presente Termo de Concessão de Uso, na melhor forma de direito, nos termos da Lei Municipal nº 3.653, de 08 de janeiro de 1998, com alterações introduzidas pela Lei nº 5.451, de 28 de Setembro de 2010, de um lado o **MUNICÍPIO DE ASSIS**, com Paço Municipal na Avenida Rui Barbosa, nº 926, Centro, nesta cidade de Assis, Estado de São Paulo, inscrito no CNPJ/MF nº 46.179.941/0001-35, representado neste ato por seu Prefeito Municipal, **JOSÉ APARECIDO FERNANDES**, brasileiro, casado, produtor agropecuário, portador do R.G. nº 10.908.015-4/SSP-SP e do CPF/MF 004.959.018-90, doravante denominado simplesmente de **CONCEDENTE**, e por outro lado a Empresa **A. J. LIMA SEPULVIDA - ME**, inscrita no CNPJ nº 24.594.591/0001-30, com sede na Rua Orlando de Melo, nº 27, nesta cidade de Assis, neste ato representado pelo sua sócia proprietária, **Sra. ALDERE JULIANA LIMA SEPULVIDA**, portadora do R.G. nº 25.959.478-7 SSP/SP e do CPF nº 225.967.958-76, residente e domiciliada na Avenida Antonino José de Carvalho, nº 275, em Assis, daqui por diante chamada tão somente de **CONCEDIDA**, autorizados pela Lei nº _____, de ____ de _____ de 2017, têm entre si justo e pactuado o que segue:

CLÁUSULA I

Trata-se a presente concessão de uso, com encargo, de uma área de propriedade do Município, abaixo descrita, à **CONCEDIDA**, que tem como finalidade a produção de tijolos de cimento, lajotas e pisos de cimento em geral:

ÁREA: 1.200,00 m²

LOCAL: Rua 2 - S 06 – Q 230 (Ex-F), lotes 26 ao 27 – CDA II – Assis

PROPRIETÁRIO: Município de Assis

DESCRIÇÃO:

"Começa no ponto "A", situado no alinhamento predial da Rua 2, junto à divisa do lote 25, deste ponto segue em linha reta pelo alinhamento predial da Rua 2, numa distância de 20,00 metros, até encontrar o ponto "B"; deste ponto deflete a esquerda e segue em linha reta em divisa com os lotes 28; 29; 30; 31; 32; 33, numa distância de 60,00 metros, até encontrar o ponto "C"; deste ponto deflete à direita e segue em linha reta confrontando com o lote 22, numa distância de 20,00 metros, até encontrar o ponto "D"; deste ponto deflete a direita e segue em linha reta em divisa com o lote 25 numa distância de 60,00 metros, até encontrar o ponto "A", origem desta descrição, abrangendo uma área de 1.200,00 m², destacada no Desenho nº 6.386, no Memorial Descritivo e no Laudo de Avaliação, elaborados pelo Departamento de Planejamento e Projetos da Prefeitura Municipal de Assis."



DEPARTAMENTO DE
ADMINISTRAÇÃO

PREFEITURA DE ASSIS

Paço Municipal "Profª Judith de Oliveira Garcez"
Secretaria Municipal de Governo e Administração

CLÁUSULA II

O prazo de duração da presente concessão de uso será por um período de 5 (cinco) anos, contados a partir da data de assinatura deste instrumento. Findo esse prazo, desde que cumpridas todas as exigências contidas na Lei nº 3.653/1998 e suas alterações posteriores, a área será doada à **CONCEDIDA**, com a outorga da Escritura definitiva.

CLÁUSULA III

O prazo para início das instalações da empresa será de 4 (quatro) meses, contados da data da concessão de uso.

CLÁUSULA IV

O prazo para início operacional das atividades da empresa será de 12 (doze) meses, contados da data da concessão de uso, prorrogáveis por mais 6 (seis) meses.

CLÁUSULA V

O não cumprimento das obrigações assumidas determinará o cancelamento da presente concessão de uso, bem como a reversão do imóvel cedido ao patrimônio municipal, com todas as benfeitorias nele existentes, sem direito a qualquer indenização, independentemente de interpelação e/ou notificação judicial ou extra-judicial.

CLÁUSULA VI

A reversão dar-se-á, se a **CONCEDIDA**:

- I- Deixar caducar os prazos previstos nas cláusulas constantes deste Termo e na Lei nº 3.653/98 e suas alterações posteriores;
- II- Vender o imóvel ou desviar a finalidade do projeto original, mesmo que parcialmente, sem anuência da Prefeitura Municipal de Assis e da Câmara Municipal.
- III- Deixar a Empresa ociosa, pelo período de um ano;
- IV- Subdividir a área, dando à mesma outra destinação diferente daquela prevista no projeto original, utilizá-la para fins residenciais, ficando, ainda, proibido o desmembramento de áreas, salvo os casos previstos pela Prefeitura Municipal de Assis;
- V- deixar área igual ou superior a 40% (quarenta por cento) de seu total sem edificação e/ou ociosa, hipótese em que a reversão se dará parcialmente.

CLÁUSULA VII

A **CONCEDIDA** estará isenta de impostos, taxas e emolumentos municipais incidentes sobre a aprovação do Projeto e de tributos municipais pelo prazo de 5 (cinco) anos, contados da data da assinatura do termo de concessão de uso.



DEPARTAMENTO DE
ADMINISTRAÇÃO

PREFEITURA DE ASSIS

Paço Municipal "Profª Judith de Oliveira Garcez"
Secretaria Municipal de Governo e Administração

CLÁUSULA VIII

A **CONCEDIDA** será obrigada a recolher todos os tributos municipais, estaduais e federais no Município de Assis.

CLÁUSULA IX

Fica a **CONCEDIDA** obrigada ao cumprimento dos dispositivos das Leis Municipais nº 3.653, de 08 de janeiro de 1998 e suas alterações posteriores, das demais legislações pertinentes e aplicáveis à espécie, adequando-se àquelas decorrentes de proteção ao meio ambiente.

CLÁUSULA X

Em caso de concordata, hasta pública, falência, extinção ou liquidação da **CONCEDIDA** ou **DONATÁRIA**, terá o **CONCEDENTE** direito de preferência em relação ao imóvel cedido, nos termos do inciso VI, do artigo 21, da Lei nº 3.653/98.

CLÁUSULA XI

A **CONCEDIDA** não poderá, sem anuência do **CONCEDENTE** e aprovação do Poder Legislativo, alterar os objetivos do Projeto, ceder ou alienar o imóvel ora cedido.

CLÁUSULA XII

Todos os tributos, custas e outros emolumentos devidos em razão da lavratura do termo de concessão de uso, da escritura de doação e do termo de garantia, se existentes, bem como seus registros nos órgãos competentes, serão de exclusiva responsabilidade da **CONCEDIDA**.

CLÁUSULA XIII

O presente Termo de Concessão de Uso deverá ser registrado junto ao Cartório de Registro de Imóveis, no prazo máximo de 30 (trinta) dias, contados da data de assinatura do termo, sob pena de nulidade do mesmo.

CLÁUSULA XIV

Os casos omissos ou excepcionais não previstos na presente Lei serão decididos pelo **CONCEDENTE**.

CLÁUSULA XV

Fica eleito o Foro da Comarca de Assis/SP, para dirimir dúvida que surgir entre as partes, com renúncia de qualquer outro, por mais privilegiado que seja.



DEPARTAMENTO DE
ADMINISTRAÇÃO

PREFEITURA DE ASSIS

Paço Municipal "Profª Judith de Oliveira Garcez"
Secretaria Municipal de Governo e Administração

E, por estarem justos e avençados, assinam o presente instrumento em 04 (quatro) vias de igual teor, na presença de 02 (duas) testemunhas que abaixo subscrevem.

Prefeitura Municipal de Assis, em ____ de _____ de 2.017.

MUNICÍPIO DE ASSIS
Concedente

JOSÉ APARECIDO FERNANDES
Prefeito Municipal

A. J. LIMA SEPULVIDA - ME
Concedida

ALDERE JULIANA LIMA SEPULVIDA
Empresária

Testemunhas:

1ª) _____
assinatura

Nome: _____

CPF: _____

2ª) _____
assinatura

Nome: _____

CPF: _____



Prefeitura Municipal de Assis

Secretaria Municipal de Planejamento, Obras e Serviços

Departamento de Planejamento e Projetos

MEMORIAL DESCRITIVO

ASSUNTO: Área a ser cedida

FINALIDADE: Instalação da Empresa A. J. de lima Sepulveda ME.

ÁREA: 1.200,00 m²

LOCAL: Rua 2 – S 006 – Q230 (Ex-F) – Lotes 26 a 27

CDA II – Assis/SP

PROPRIETÁRIO: Prefeitura Municipal de Assis

DESCRIÇÃO:

Começa no ponto "A", situado no alinhamento predial da Rua 2, junto à divisa do lote 25, deste ponto segue em linha reta pelo alinhamento predial da Rua 2, numa distância de 20,00 metros, até encontrar o ponto "B"; deste ponto deflete a esquerda e segue em linha reta em divisa com os lotes 28; 29; 30; 31; 32; 33, numa distância de 60,00 metros, até encontrar o ponto "C"; deste ponto deflete à direita e segue em linha reta confrontando com os lote 22, numa distância de 20,00 metros, até encontrar o ponto "D"; deste ponto deflete a direita e segue em linha reta em divisa com lote 25 numa distância de 60,00 metros até encontrar o ponto "A"; origem desta descrição, abrangendo uma área de **1.200,00 m²**. Tudo de acordo com o desenho nº 6.386, elaborado pelo Departamento de Planejamento e Projetos da Prefeitura Municipal de Assis.

Assis, 09 de outubro de 2.017.

Eduardo David Figueiredo
CREA 5069705089

Eduardo David Figueiredo
Engenheiro Civil
Crea/SP 5069705089



PREFEITURA DE ASSIS

Secretaria Municipal de Planejamento, Obras e Serviços

AVALIAÇÃO

- 1. Objeto:** Área a ser cedida
- 2. Finalidade:** Instalação da empresa A. J. De Lima Sepulveda ME.
- 3. Croqui:** 6.386 – folha única
- 4. Data Base:** Outubro/2017
- 5. Local:** Rua 2 - S. 06 - Q. 230 - L. 026 a 027 - CDA II - Assis/SP
- 6. Proprietário:** Prefeitura Municipal de Assis
- 7. Dimensões:** Área (At) = 1.200,00 m²;
Testada (T) = 20,00 m;

8. Valor do Terreno:

Pela planta genérica de valores do município, elaborada a partir de pesquisa imobiliária, obtém-se que o valor médio do metro linear de testada corrigida é de R\$ 569,53 (quinhentos e sessenta e nove reais e cinquenta e três centavos), o qual será adotado nesta avaliação.

8.1. Testada Corrigida (TC)

$$TC = ((At \times T) / 30) \frac{1}{2}$$

$$TC = ((1.200,00 \times 20,00) / 30) \frac{1}{2}$$

$$TC = 28,28 \text{ m}$$

8.2. Valor Total do Terreno (VT)

$$VT = TC \times VL$$

$$VT = 28,28 \times 569,53$$

$$VT = R\$ 16.108,74$$

A presente avaliação importou em R\$ 16.108,74 (dezesesseis mil cento e oito reais e setenta e quatro centavos).

Eng. Guilherme Zorzenone Daré
Departamento de Controle Urbano

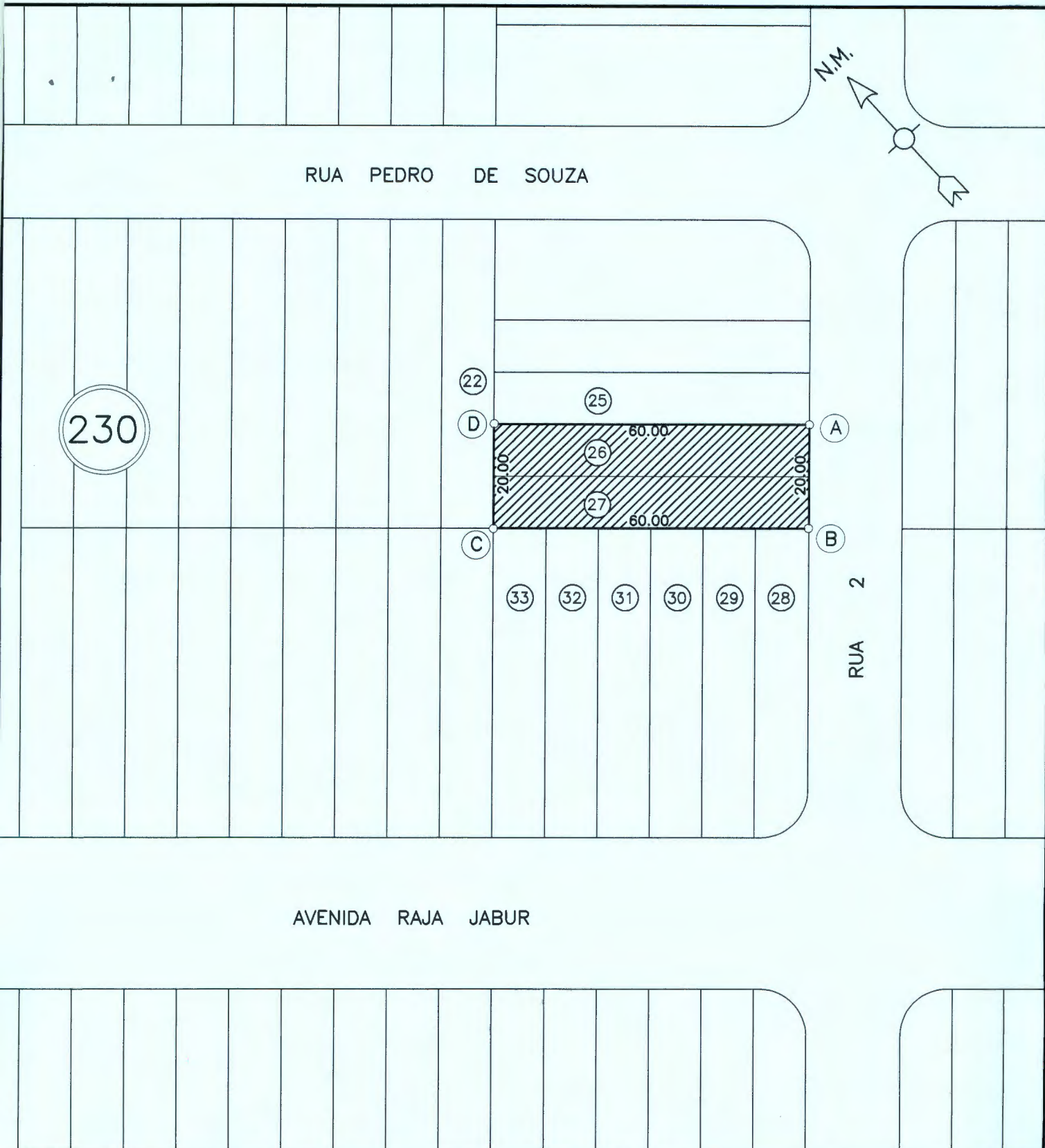

PREFEITURA MUNICIPAL DE ASSIS

SECRETARIA DE PLANEJAMENTO, OBRAS E SERVIÇOS

ASSUNTO ÁREA A SER CEDIDA À EMPRESA A.J. DE LIMA SEPULVEDA ME.		FOLHA ÚNICA
LOCAL RUA 2 - S06 - Q 230 (EX F) - L 26 A 27 - CDA II - ASSIS/SP		
PROPRIETÁRIO PREFEITURA MUNICIPAL DE ASSIS		ARQUIVO 6.386
ÁREA 1.200,00M ² Eduardo David Figueiredo <small>Engenheiro Civil Crea/SP 5069795099</small>		DATA 06/10/2017
ENGENHEIRO EDURDO DAVID FIGUEIREDO - CREA: 5063901570	DESENHO SANDRA	ESCALA 1:1000