



# *Câmara Municipal de Assis*

ESTADO DE SÃO PAULO

**ATA Nº 21 DA 14ª REUNIÃO ORDINÁRIA DA COMISSÃO DE MEIO AMBIENTE, INFRAESTRUTURA E DESENVOLVIMENTO REALIZADA NO DIA 05 DE SETEMBRO DE 2017.** Aos cinco dias do mês de setembro do ano de dois mil e dezessete, nesta cidade de Assis, Estado de São Paulo, nas dependências da Câmara Municipal de Assis, na Rua José Bonifácio, nº 1001, às 15h00min, reuniu-se a **Comissão de Meio Ambiente, Infraestrutura e Desenvolvimento**. Estavam presentes os vereadores João da Silva Filho – Timba e Nilson Antonio da Silva às 15h00min, e Francisco de Assis da Silva às 15h13min. Compareceram à presente reunião o Secretário Municipal de Planejamento, Obras e Serviços, Sr. Clóvis Marcelino da Silva, conforme convocação (Ofício nº 1122/2017) e o Assistente Técnico de Planejamento, Sr. Fábio Ávila Nossack. Inicialmente, o vereador Timba questionou o Secretário sobre a continuidade do serviço de recapeamento no bairro Jardim Paraná. Foi explicada pelo Clóvis a existência de dois convênios firmados entre o Município e o Ministério das Cidades com subsídios repassados pela Caixa Econômica Federal. Relatou que dos 50% da verba para realização do recape, já liberados pela Caixa, de ambos os convênios, já foram utilizados 46% de um repasse e 47% do outro, e ressaltou que dos 50% restantes serão liberados entre os meses de setembro e outubro, sendo 30% de cada um em setembro e 20% de cada um em outubro, ou 50% em outubro do corrente ano, atingindo 100% da verba disponível para aquela região. O Secretário também deixou claro que, devido às dificuldades financeiras do Estado, o restante do recurso poderá ser extinto. Em seguida, o secretário foi indagado pelo vereador Francisco de Assis da Silva sobre as empresas que estão realizando obras relacionadas à água e esgoto em principais ruas da cidade. Clóvis mencionou que a responsabilidade pela realização e conclusão das obras é das empresas Pacaembu e Assaí, ora terceirizadas. Posteriormente, o Presidente da Comissão solicitou providências junto às nascentes localizadas em frente ao Hipermercado Walmart, bem como nos arredores da Câmara Municipal. O Secretário explicou que, por se tratar de área particular, o Executivo não pode interferir diretamente, apenas notificar os proprietários quanto às eventuais irregularidades, e com relação à erosão nos fundos da Câmara o Secretário informou não ter no momento recursos para os reparos. Após a fala do Secretário, o vereador Timba lhe apresentou documentos da própria Prefeitura, que solicitava recursos do FID para reflorestamento do terreno da Av. Otto Ribeiro em frente ao Hipermercado Walmart, documento, até então, desconhecido pelo Senhor Secretário. Em seguida, o vereador indicou a recolocação de semáforo na Av. Getúlio Vargas na altura do supermercado Kané, sob a justificativa de que os moradores da região são idosos e o trânsito muito fluente. Clóvis, apesar de reconhecer a necessidade, alegou que, neste momento, a Secretaria de Obras não possui recursos financeiros para a instalação de um semáforo, mas já solicitou o estudo para a instalação de faixas elevadas a fim de amenizar o problema



# *Câmara Municipal de Assis*

ESTADO DE SÃO PAULO

daquela região. Não havendo mais nada a ser discutido, foi encerrada a presente reunião às 16h20min e eu, Natalia Domingos Pelissari, Secretária da Ata, lavrei a presente, que vai assinada pelos membros da Comissão.

**JOÃO DA SILVA FILHO – TIMBA – DEM**  
**Presidente**

**FRANCISCO DE ASSIS DA SILVA – PSD**  
**Vice-Presidente**

**NILSON ANTONIO DA SILVA – PMDB**  
**Secretário**

**CLÓVIS MARCELINO DA SILVA**  
**Secretário Municipal de Planejamento,**  
**Obras e Serviços**

+



# Câmara Municipal de Assis

ESTADO DE SÃO PAULO

ATA Nº 21 DA 14ª REUNIÃO ORDINÁRIA DA COMISSÃO DE MEIO AMBIENTE, INFRAESTRUTURA E DESENVOLVIMENTO REALIZADA NO DIA 05 DE SETEMBRO DE 2017. Aos cinco dias do mês de setembro do ano de dois mil e dezessete, nesta cidade de Assis, Estado de São Paulo, nas dependências da Câmara Municipal de Assis, na Rua José Bonifácio, nº 1001, às 15h00min, reuniu-se a **Comissão de Meio Ambiente, Infraestrutura e Desenvolvimento**. Estavam presentes os vereadores João da Silva Filho – Timba e Nilson Antonio da Silva às 15h00min, e Francisco de Assis da Silva às 15h13min. Compareceram à presente reunião o Secretário Municipal de Planejamento, Obras e Serviços, Sr. Clóvis Marcelino da Silva, conforme convocação (Ofício nº 1122/2017) e o Assistente Técnico de Planejamento, Sr. Fábio Ávila Nossack. Inicialmente, o vereador Timba questionou o Secretário sobre a continuidade do serviço de recapeamento no bairro Jardim Paraná. Foi explicada pelo Clóvis a existência de dois convênios firmados entre o Município e o Ministério das Cidades com subsídios repassados pela Caixa Econômica Federal. Relatou que dos 50% da verba para realização do recape, já liberados pela Caixa, de ambos os convênios, já foram utilizados 46% de um repasse e 47% do outro, e ressaltou que dos 50% restantes serão liberados entre os meses de setembro e outubro, sendo 30% de cada um em setembro e 20% de cada um em outubro, ou 50% em outubro do corrente ano, atingindo 100% da verba disponível para aquela região. O Secretário também deixou claro que, devido às dificuldades financeiras do Estado, o restante do recurso poderá ser extinto. Em seguida, o secretário foi indagado pelo vereador Francisco de Assis da Silva sobre as empresas que estão realizando obras relacionadas à água e esgoto em principais ruas da cidade. Clóvis mencionou que a responsabilidade pela realização e conclusão das obras é das empresas Pacaembu e Assaí, ora terceirizadas. Posteriormente, o Presidente da Comissão solicitou providências junto às nascentes localizadas em frente ao Hipermercado Walmart, bem como nos arredores da Câmara Municipal. O Secretário explicou que, por se tratar de área particular, o Executivo não pode interferir diretamente, apenas notificar os proprietários quanto às eventuais irregularidades, e com relação à erosão nos fundos da Câmara o Secretário informou não ter no momento recursos para os reparos. Após a fala do Secretário, o vereador Timba lhe apresentou documentos da própria Prefeitura, que solicitava recursos do FID para reflorestamento do terreno da Av. Otto Ribeiro em frente ao Hipermercado Walmart, documento, até então, desconhecido pelo Senhor Secretário. Em seguida, o vereador indicou a recolocação de semáforo na Av. Getúlio Vargas na altura do supermercado Kané, sob a justificativa de que os moradores da região são idosos e o trânsito muito fluente. Clóvis, apesar de reconhecer a necessidade, alegou que, neste momento, a Secretaria de Obras não possui recursos financeiros para a instalação de um semáforo, mas já solicitou o estudo para a instalação de faixas elevadas a fim de amenizar o problema

OS DOCUMENTOS APRESENTADOS NO DIA SEGUEREM EM ANEXO, E SALVO ENGANHO, NOS MESMOS NÃO TRATA-SE DE SOLICITAÇÃO DE RECURSOS AO FID.



# *Câmara Municipal de Assis*

ESTADO DE SÃO PAULO

daquela região. Não havendo mais nada a ser discutido, foi encerrada a presente reunião às 16h20min e eu, Natalia Domingos Pelissari, Secretária da Ata, lavrei a presente, que vai assinada pelos membros da Comissão.

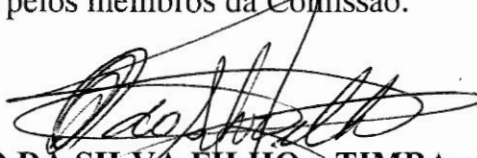
  
**JOÃO DA SILVA FILHO - TIMBA - DEM**  
**Presidente**

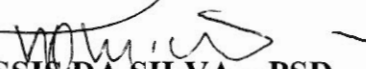
  
**FRANCISCO DE ASSIS DA SILVA - PSD**  
**Vice-Presidente**

**NILSON ANTONIO DA SILVA - PMDB**  
**Secretário**

**CLÓVIS MARCELINO DA SILVA**  
**Secretário Municipal de Planejamento,**  
**Obras e Serviços**



## Prefeitura Municipal de Assis

Gabinete do Prefeito

Figura 17: Área que necessita de reflorestamento



Fonte: SMMA, 2014

### 1.2) Nascente do Córrego do Jacu - frente do Wall Mart

Coordenadas: 0560717 e 7493363

Zona: 22K

Nascente Sazonal.

Necessidade de plantio de espécies nativas no entorno.

Não há ação antrópica na área em questão.

Terreno privado.

Foto 18 e 19: Nascente do Jacu: frente do Wall Mart



Fonte: SMMA, 2014

Fonte: SMMA, 2014



# Prefeitura Municipal de Assis

Gabinete do Prefeito

## 1.3) Nascente do Córrego do Jacu - Câmara Municipal

Coordenadas: 0560596 e 7493383

Zona: 22K

Foi identificado, através de relato de antigos funcionários da PMA que a nascente está canalizada.

A área necessita de monitoramento.

Há a presença de dissipação de águas pluviais no local.

Foram encontrados resíduos sólidos (plástico, papel, trapo etc.) decorrentes da atividade urbana.

Figura 20: Nascente do Jacu: Câmara Municipal

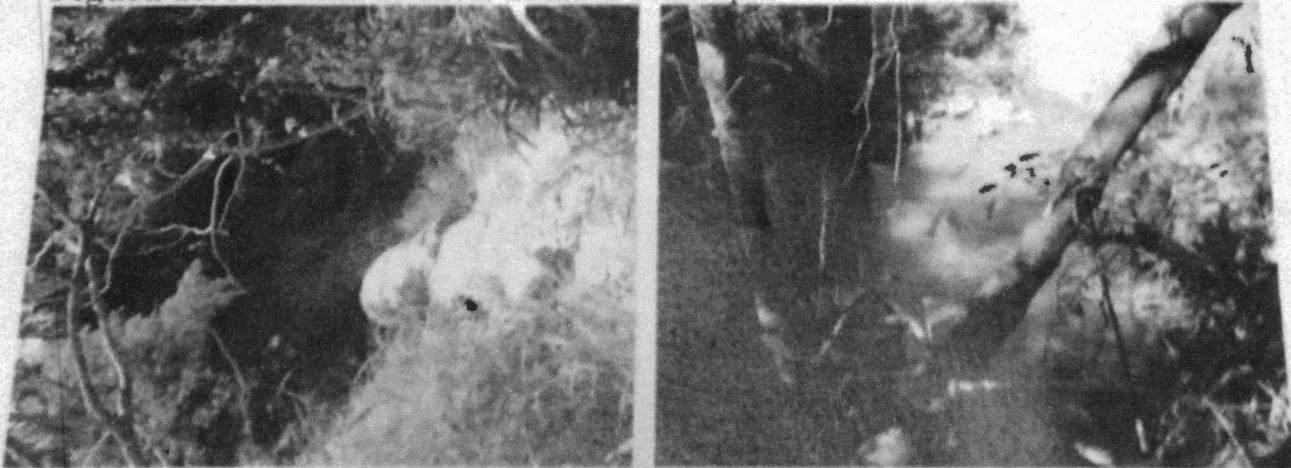

Fonte: SMMA, 2014

Fonte: SMMA, 2014

Figura 21: Nascente do Jacu: Câmara Municipal